Jango Nos EE. UU.: Contato Amplo Com Organizações Sindicais e Trabalhistas

(LEIA NA 2.ª PAG.)

O PSD FIXA AS DIRETRIZES DA REFORMA, A PARTIR DE 1960

NEREU RAMOS

Maioria Absoluta e Mandato de Seis Anos Para Presidente, Deputados e Senadores!

VIEIRA DE MELO

(LEIA NA QUARTA PAGINA)

Reunidos em Assembléia Monstro os Funcionários Municipais Exigem:

INTERVENÇÃO DE JUSCELINO NO AUMENTO DA PREFEITURA

Assembléia Promovida Pela Coligação Das Associações Dos Servidores Municipais no Auditório da ABI — O Memorial Entregue ao Prefeito e a Resposta do Sr. Negrão de Lima — Disposto o Funcionalismo a Lutar Até as Últimas Consequências Pela Concessão do Aumento a Partir de Janeiro — Confirmado o "Furo" de ULTIMA HORA — Reportagem de GILBERTO GUIMARAES, Exclusivo de ULTIMA HORA — (LEIA NA TERCEIRA PAGINA)

TIRAGEM: 82.142 • ANO V — Rio de Janeiro, 28 de Abril de 1956 — N.º 1.493

2 CRUZEIROS

Ultima Hora

Diretor-Responsável: PAULO SILVEIRA — Fundador: SAMUEL WAINER — Diretor-Superintendente: L. F. BOCAYUVA CUNHA

O Ministro Recebe o Beijo da Espôsa e "Prima Dona"

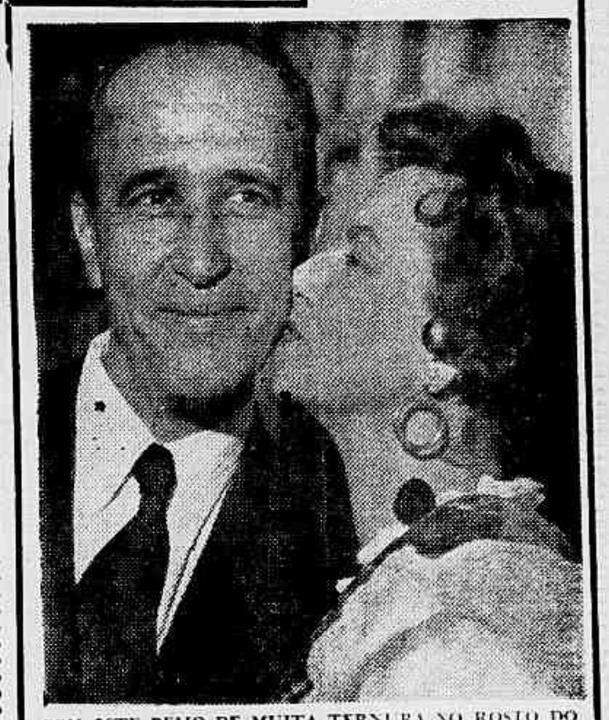

COM ESTE BEIJO DE MUITA TERNURA NO ROSTO DO MARIDO — O Ministro da Educação, sr. Clóvis Salgado — a sra. Lia Salgado manifestou a emoção e a alegria que a dominavam pelo extraordinário êxito alcançado ontem à noite no Teatro Municipal, como "prima-dona" da opera "D. Giovanni". Fã número um da espôsa, o Ministro jamais deixou de assistir uma só das representações de D. Lia, cuja triunfal carreira artística começou em 1949, com uma série de sucessos consagradores dentro e fora do Brasil. Como sempre faz, o sr. Clóvis Salgado foi ao camarim levar-lhe flores. E recebeu da espôsa o beijo que a foto fixou. A sra. Lia Salgado canta uma vez por ano no Municipal

Zero Hora

Alves Sêco Responde em Juizo a Guedes Muniz

Deu entrada no Supremo Tribunal Federal a defesa prévia do ex-ministro da Aeronáutica, major brigadeiro Vasco Alves Seco, na queixa de difamação que lhe move o brigadeiro Antonio Guedes Muniz por ter sido prêso por dez dias pelo ex-ministro.

Nessa defesa, o advogado Edgard Pinto Lima alega a falta de justa causa para a queixa, a inexistência do delito e a excludente do art. 142 n.º III do Código Penal, segundo a qual não constitui crime de injúria os conceitos emitidos pelas autoridades no cumprimento do dever de ofício.

Os autos foram conclusos ao ministro Hanneman Guimarães.

☆

Tomou Posse o Novo Secretário de Viação

Foi empossado, ontem, no cargo de Secretário de Viação e Obras da Prefeitura, o sr. Edgard Soutelo, que de há muito exercia as funções de Diretor do Departamento de Limpeza Urbana, subordinado àquela Secretaria. O ato, que se verificou no gabinete do Prefeito, foi presidido pelo sr. Negrão de Lima, contando com a presença de Secretários Gerais, membros do gabinete, engenheiros, jornalistas e amigos do novo Secretário de Viação.

Com a posse do sr. Soutelo no referido cargo, o sr. Edgard Pereira Braga, que o exercia, em caráter interino, voltou ao Departamento de Águas e Esgotos.

☆

Desasombro de um Genro

Baseado no artigo 377, § II do Código do Processo Civil, George Ferreira de Almeida, funcionário público, requereu ao Juiz da 4.ª Vara Cível, interdito proibitório a fim de impedir a entrada da sogra, Olga Martins Peçanha, em sua casa, para que não venha acarretar a dissolução da vida conjugal, ou até mesmo um crime.

A referida sogra, sem autorização do requerente, se instalou em sua casa e vem intervindo na vida do casal, causando sérios distúrbios, pois se recusa a mudar, alegando que precisa estar ali para tomar conta do neto.

☆

Censurado o Colégio

O Juiz da 4.ª Vara de Família enviou cópia do despacho exarado no requerimento de Florinda G. Chame e Nelson Chame ao Instituto N. S. Auxiliadora, na Rua Ibituruna, assim como ao Cardeal D. Jaime Barros Câmara, no qual critica aquele estabelecimento por se haver recusado a matricular a filha dos requerentes, em razão de serem os mesmos desquitados.

Augusto César e Sônia Mamede posam para o fotógrafo. Mas o fazem inteiramente esquecidos do resto do mundo, que não participa, como êles, da alegria que os invade nessa boa fase da vida

SE O JUIZ CONSENTIR:

AMARAM-SE NA RIBALTA: QUEREM CASAR NO PALCO

Augusto César Vannucci, um Bom Mineiro, Veio Conquistar o Rio e Conquistou o Amor de Sônia — O Noivado Foi Anunciado no Palco do Teatro Recreio, Para o Público Presente — Virgínia Lane Será a Madrinha — Os Planos Para o Futuro, Inclusive a Lua de Mel

Leia em "NO MUNDO DOS NEGÓCIOS":

1) **Serão Mesmo Afetados os Novos A'gios Mínimos**
2) **Segunda-Feira a Assinatura do Acôrdo Brasil. Itália**
3) **US$59.30 o Preço do Trigo Uruguaio**

(Leia na 4.ª Página)

Piada ou Não, João Lira Filho Acusa os Políticos:

"Querem Fazer do Estádio um Maracanã de Empregos!"

Depois da Palavra do General Mendes de Morais, o Pronunciamento de um Grande Desportista (Também Contra) Absurdo Número 1 — A Fórmula Salvadora: Emissão de Títulos de Valor Igual à Dívida do Estádio Para Venda Aos Que o Frequentam — (Leia na Terceira Página)

"MINHA NETA, ONDE ESTA' SUA NETA!"

Quatro Famílias Habilitadas à Televisão e Demais Prêmios

(LEIA NA 5.ª PÁG.)

Lion Filho

Recursos Existem: a Questão é Mobilizá-los

Aumento Sem Sacrifício Dos Cofres Municipais!

Mobilização Das Verbas à Disposição do Prefeito — Supressão do Abono e Novas Fontes de Receita — Os Caminhos Que o Sr. Negrão de Lima Pode Escolher — (Leia na Quarta Página)

A moça que aqui está, nesta foto de Jankiel, se chama Lucy de Lucena, e é candidata da Escola Politécnica da Universidade Católica ao título de "Miss Distrito Federal Universitária", concorrendo, ainda, num certame interno que vai eleger a "Rainha dos Calouros" da mesma Universidade. Bela e talentosa, Lucy de Lucena reúne tôdas as qualidades para eleger-se no grandioso desfile de inteligência e beleza que a UME está promovendo sob o patrocínio de ULTIMA HORA

Se o prefeito desejar realmente ir de encontro às necessidades dos servidores municipais, existem meios na Prefeitura para conceder o aumento sem a propalada e catastrófica sangria nas vendas da municipalidade

A Dra. Ana Tyaman a ULTIMA HORA: de regresso de um curso de especialização em Israel:

O LABORATORIO E' INDISPENSÁVEL À CLINICA MÉDICA: E' ÊLE QUEM DESCOBRE AS DOENÇAS

Agraciada Com Uma Bôlsa de Estudos Doada Pelo Professor Fritz Feighel, Foi Aluna do Professor Bernard Zondek, Uma Das Maiores Sumidades Nas Pesquisas da Endocrinologia e da Ginecologia Mundiais — As Suas Observações — Cursos Também na Inglaterra e na França — Pretende Continuar a Escola do Professor Zondek — Palavras de Simpatia à Legação Brasileira em Israel.

(LEIA NA 2.ª PAG.)

EXILADO POLITICO, BARÃO, LOUCO OU ESCROQUE, ESTEBAN GLAUSIUSS EXCLAMA, PATETICO:

"Se eu Não Fôr Pra Índia ou Pra China, eu me Mato Aqui Dentro!"

SUICIDA EM POTENCIAL AGITA A EMBAIXADA MEXICANA E FAZ AMEAÇAS — NÃO QUER RETORNAR AO URUGUAI — PRÊSO DUAS VÊZES — A COMPLICADA HISTÓRIA DE UM ESTRANHO PERSONAGEM — PEDIU A PRESENÇA DE EDMAR MOREL PARA ANUNCIAR SUA TRÁGICA DECISÃO: MATAR-SE SE O ENTREGAREM A SEUS "PERSEGUIDORES POLITICOS" — (Leia na Sétima Página)

Pablo Esteban Glausiuss — Barão húngaro que ameaça suicidar-se em plena Embaixada do México, caso não lhe mandem para a China Nacionalista — "berços da civilização humana" — no seu entender

Dona Sarah, Soldado de Primeira Linha, na Luta Contra o Câncer:

"SÓ DEUS AVALIARÁ O AMOR QUE ME ANIMA NESTA TAREFA"

Lançada, Ontem, Nos Terrenos do Antigo Jardim Zoológico, a Pedra Fundamental do Primeiro Preventório da Fundação Luiza Gomes Lemos — Presentes o Presidente da República, os Ministros da Educação e da Saúde e Outras Autoridades — Agradeceu, em Nome da Classe Médica, o Dr. Campos da Paz — **(Leia na Segunda Página)**

REVISTA DOS JORNAIS

Não há vinho que embriague como a verdade. — M. DE ASSIS

SABADO, 28 DE ABRIL DE 1956

BOATOS E MENTIRAS

A "Tribuna da Imprensa" anda malita. Abaixo do "O Mundo", em vendagem aqui no Rio. O que é indício de que o público, melhor elucidado sôbre os verdadeiros propósitos do Corvo, cada dia mais repele a "Corneta".

Não resta dúvida de que a carta de D. Helder colocou o falso líder de sacristia no purgatório...

Enquanto isto, a camarilha do golpe entra em fase de histerismo. Lança uma verdadeira onda de boatos, em telefonemas anônimos. Ou então recorre às piadas, como faz o Baleeiro na "Tribuna", chamando o Lott de "Janot Pacheco no céu da política".

"Quando não há nuvens — diz o Baleeiro — êle se encarrega de fabricar uma de encomenda. Lá um dia roncará o trovão e cairá o raio. Mande o Sr. JK examinar os pára-raios do Catete".

Ora, todo mundo sabe que a verdade é o inverso do que diz o Baleeiro. Lott tem sido um autêntico pára-raios, e isto é o que dana a corja golpista!

O Baleeiro, através da "Tribuna", pretende empanturrar o público de mentiras. O que vale é que — esclarecido como já se acha — o homem da rua não vai mais na onda de boatos e mentiras...

☆

REFORMA CAMBIAL

No "Diário da Noite" vem Humberto Bastos com uma nova série de crônicas sôbre a reforma cambial.

Humberto escreve sôbre economia, mas para o povo. Linguagem fácil, clareza problemas trocados em miúdo. Membro do Conselho Nacional de Economia desde o primeiro dia daquele órgão, encontra-se, portanto, em ponto estratégico para transmitir ao leitor uma impressão de conjunto sôbre o assunto.

A série atual é de cinco e êle já publicou a segunda crônica. Boas. Diz Humberto Bastos:

"Comércio internacional é assunto muito complexo e poucos entendem no Brasil dêsse ângulo da economia. Daí ser indispensável cautela e menos ar doutoral ao enfrentar o assunto. Devemos estudá-lo com necessária humildade, tendo em vista: de um lado a nossa inexperiência como país exportador e de outro as fortes injunções dos grandes grupos que controlam o mercado mundial.'

Por aí é que o monopólio estrangeiro suja as nossas energias. O grande público devia se interessar mais, estar mais presente a êsses assuntos de comércio internacional, para saber quais são os nossos inimigos externos.

Essa história de amizade entre país rico e país pobre pode ser melhor compreendida através das cifras do comércio exterior, sobretudo através do processo de câmbio...

Por isso mesmo, aconselhamos a que leiam o nosso conselheiro Humberto Bastos!

☆

ENSINO E ECONOMIA DOMÉSTICA

Na "Notícia", Chagas Freitas ocupa-se do problema do livro escolar. Há, na Câmara dos Deputados, um projeto que proíbe aos professôres mudarem de livros durante quatro anos.

Chagas está contra. E parece-nos que está certo. Escreve êle:

"E' uma intervenção abusiva do Estado na liberdade de cátedra, pois impede que um docente substitua um livro em que encontrou erros, ou prefira outro melhor que se edite ou do qual venha a tomar conhecimento posterior. O que se deve proibir é que o livro seja mudado dentro do mesmo período letivo."

Evidentemente! Se no ano seguinte aparece um livro melhor, que sirva mais nìtidamente à instrução dos garotos, por que não adotá-lo?

Chagas Freitas tem razão de sobra! A Comissão de Educação e Cultura da Câmara dos Deputados deve aceitar a sua sugestão, por ser mais inteligente, mais útil do que o teor do projeto.

Depois, o que atrapalha o ensino não é isto. E' sobretudo a falta de escolas. E' também o abuso dos maus proprietários de colégios, dos "comerciantes do ensino". Assim conclui o Chagas:

"Sem isto de nada adiantará andar-se com coisinhas miúdas, que apenas servem para desviar as atenções dos verdadeiros focos e origens da galopinagem em curso."

Insista Chagas, no assunto. Pois o tal projeto visa apenas um pequeno detalhe de economia doméstica, e não a melhoria do ensino. Parabéns pela goleada! O. M.

MAIS FUNCIONÁRIOS PARA A ASSEMBLÉIA FLUMINENSE

A Assembléia Legislativa do Estado do Rio conta, atualmente, com cêrca de 300 funcionários, quando o número de Deputados não passa de 54, ou sejam quase 6 funcionários para cada parlamentar, fato que constitui clamorosa aberração, sòmente observada, na Câmara dos Vereadores desta Capital. Êste número de servidores, entretanto, está ameaçado de ser acrescido de mais alguns. Isto por que o deputado José Sally, para atender a interêsses dos seus "afilhados" e de outros colegas de sua bancada, Fluminense com projeto de lei, apresentou á Mesa da Assembléia que tomou o número 748, propondo a criação de cargos de "Assistentes de Publicidade", porta aberta para novas nomeações de "amigos do peito".

Não resta dúvida, de que o Regimento Internó não permite nomeações de gente de fora, a menos que, respeitada a Constituição e reformada a lei interna, que rege a matéria, e prestado o competente concurso, sejam nomeados os pretendentes aos cargos. Todavia, para facilitar o ingresso nos quadros do funcionalismo do legislativo fluminense, de pessoas apadrinhadas, foram apresentadas emendas ao aludido projeto, as quais, se aprovadas, ocasionarão um aumento de despesa superior a 800.000 cruzeiros anuais

GRAJAU'

Apartamentos, alugam-se, de dois quartos, sala, banheiro, cosinha, área e dependências de empregada. à Rua Visconde de São Vicente, 52 e 54.

Comemora-se a Fabricação do 2.000.000.º Medidor de Watt-Horas

A Fábrica de Medidores Elétricos da General Electric S. A., um dos departamentos do atual "Parque Industrial Mazda", foi inaugurada em 1929, isto é, oito anos depois de ser fundada a então Fábrica Mazda, o que em 1921, com a instalação da Fábrica de Lâmpadas Incandescentes. As primeiras instalações da Fábrica de Medidores foram bastante modestas, por não haver naquela época muita disponibilidade de mão de obra especializada e o mercado oferecer possibilidades limitadas. Por isso, decorreram 21 anos até ser completado o primeiro milhão de medidores fabricados. O fato se deu em 1 de setembro de 1950, quando saiu das linhas de montagem o medidor elétrico número 1.000.000

Hoje, o Parque Industrial Mazda comemora a produção do..... 2.000.000 medidor, saído das linhas de montagem de sua Fábrica de Medidores, no mês de março. O tempo transcorrido entre os dois acontecimentos foi desta vez, de apenas seis anos. O auspicioso fato foi o resultado de vários fatores, entre os quais se destacam: as maiores necessidades do mercado, o emprêgo de novos materiais, possibilitados pelo progresso da tecnologia metalúrgica, e a ampliação e modernização dos processos de fabricação.

Não se deve, todavia, esquecer que êsse surto de produção é também o resultado da confiança que inspiram os produtos da indústria nacional, na qual o Parque Industrial Mazda, com seus milhares de empregados, ocupa lugar de destaque, produzindo, além de medidores de Watt-horas, lâmpadas incandescentes e fluorescentes, globos, transformadores, chaves magnéticas, compensadores de partidas, além de outros equipamentos para a indústria e para o lar.

Dona Sarah, Soldado de Primeira Linha, na Luta Contra o Câncer

"SÓ DEUS AVALIARÁ O AMOR QUE ME ANIMA NESTA TAREFA"

Lançada, Ontem, Nos Terrenos do Antigo Jardim Zoológico, a Pedra Fundamental do Primeiro Preventório da Fundação Luiza Gomes Lemos — Presentes o Presidente da República, os Ministros da Educação e da Saúde e Outras Autoridades — Agradeceu, em Nome da Classe Médica, o Dr. Campos da Paz

Foi ontem, lançada, em Vila Isabel, nos terrenos do antigo Jardim Zoológico, a pedra fundamental do primeiro de uma série de preventórios contra o câncer da Fundação Luiza Gomes de Lemos.

Destacavam-se entre os presentes o Presidente da República, o Ministro da Educação e da Saúde, o chefe e o sub-chefe da Casa Civil da Presidência, o prefeito da cidade, o comandante da Polícia Militar, parlamentares, jornalistas e médicos.

Descerrada a placa alusiva ao ato, a sra. Sara Kubitschek fêz uso da palavra, explicando as finalidades da Fundação, lançada pelas "Pioneiras Sociais".

"Começamos hoje a construir uma obra de benemerência, acentuou, de início, para dizer que naquele local iria "erguer-se uma casa que será utilizada para a defesa da vida humana contra o mais traiçoeiro e mais misterioso dos seus inimigos, que é o câncer. Até agora sôbre essa doença implacável só se chegou a uma conclusão satisfatória e indiscutível, que é em têrmos simples a seguinte: luta-se contra o câncer logo que êle se instala e começa a desenvolver sua nefasta atividade devoradora do organismo humano. A hora de lutar contra o câncer é a hora primeira, quando o mal começa a estender as suas raízes iniciais contra as suas vítimas".

Finalidades da Fundação

Prosseguiu, dizendo que a finalidade precisa da Fundação é a "de se dedicar à descoberta do inimigo, no nascedouro, e pedir o socorro da ciência logo às primeiras constatações, quando se anunciam as obras da doença sôbre a vítima. Prevenido o mal de maneira eficaz, procedendo-se aos exames, em hora útil, realizaremos uma obra que Deus ajudará a tornar proficua e rica em vitórias. Lutaremos sem descanso até o momento em que o gênio do homem, vencedor de tantos inimigos, puder encontrar os meios preventivos de extermínio do mal em processos mais fulminantes. Só Deus sabe, só êle, como vos estou falando, hoje. Só Deus, que vê os sentimentos no fundo das almas, avaliará o amor, o caloroso amor que me anima nesta tarefa".

Emocionada

Depois de dizer de sua emoção, pois a data de ontem, assinalava a passagem do aniversário de sua mãe, — D. Luiza Gomes de Lemos — falecida de câncer há menos de um ano, encerrou afirmando que a Fundação "é uma realização inspirada pelo desejo de servir ao ser humano, é uma instituição animada por um programa rigorosamente científico, que acompanhará a técnica mais moderna do ramo. Mas, para mim, que vos estou falando, é alguma coisa de particularmente ardente porque me anima o desejo de dar um fecundo, alto e cristianíssimo emprêgo às dores que sofri, às lágrimas que derramei diante dos padecimento do ser a quem devo a minha vida. Não medirei esforços e sacrifícios para que a Fundação Luiza Gomes de Lemos seja um grande e útil elemento na luta contra o câncer. Quero contribuir com tôda a dedicação de que sou capaz, a fim de que outras criaturas humanas não conheçam as dores e tristezas porque passamos, minha família e eu. Que esta Fundação Luiza Gomes de Lemos cresça e viva sob o signo do amor ao próximo e assim dará os frutos que esperamos".

Agradecimento

Encerrando a solenidade, em nome da classe médica, falou o dr. Campos da Paz Filho, presidente da Sociedade Brasileira de Fertilidade, exaltando o sentido humanitário da obra das "Pioneiras Sociais".

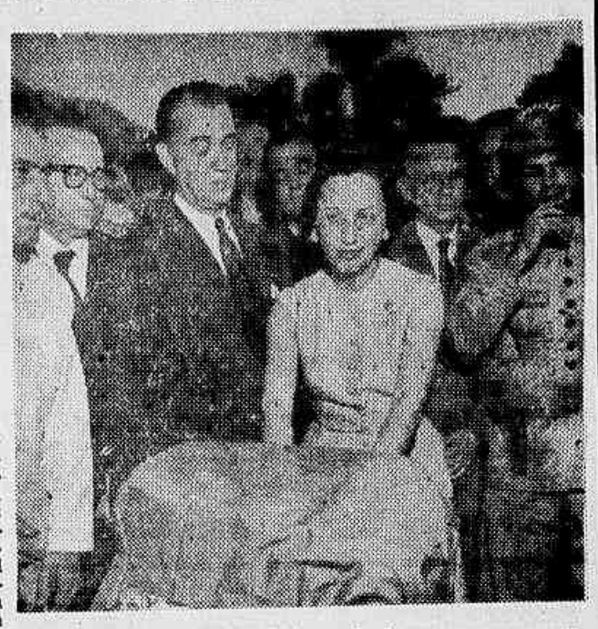

O Sr. e sra. Juscelino Kubitschek quando descerravam o marco comemorativo do início da construção, da futura sede da Fundação Luiza Gomes de Lemos

Três Corporações Marítimas em Campanha Por Aumento Salarial

Os oficiais de náutica vão reiniciar a campanha de aumento salarial, após terem recusado aceitar o acôrdo oferecido pelos armadores, juntamente e com os telegrafistas e enfermeiros da Marinha Mercante vão negociar um novo aumento. As conversações terão início na próxima segunda-feira e já na quarta-feira haverá nova assembléia da corporação.

Negou-se a Pagar o Aumento Do Pessoal do T. S. M.

MANDADO DE SEGURANÇA CONTRA O DIRETOR DA DESPESA PÚBLICA

Acaba de afastar-se da Comissão de Regimento do Supremo Tribunal Federal o Ministro Edgard Costa, passando então, êste órgão a funcionar com os Ministros Lafayette de Andrade, Hahnemann Guimarães e Luiz Galloti. Está afeto a esta Comissão o estudo a respeito do aumento dos vencimentos do pessoal da Secretaria do Supremo Tribunal Federal.

No Superior Tribunal Militar

O Superior Tribunal Militar, por unanimidade mandou pagar os funcionários de sua Secretaria e Serviços Auxiliares — Biblioteca, Tesouraria, Arquivo e Portaria. Esta decisão teve grande repercussão, no seio dos funcionários do Poder Judiciário, pois reforçava a tese da maioria, que é a da competência plena dos Tribunais para determinar ao pessoal, que lhe é subordinado, o pagamento dos vencimentos, de acôrdo com a Lei 2.745-56.

Na sessão do dia 13 último, o Tribunal, por maioria de votos, 6 x 5 (Voto de Minerva), — resolveu mandar estender aos serventuários dos cartórios das Auditorias Militares — Escrivães, Escreventes Juramentados e Oficiais de Justiça — aquela determinação.

O Tribunal mandou fazer as folhas, com os respectivos aumentos, e encaminhou à Diretoria de Despesa Pública, para o competente fornecimento da verba.

O Diretor da Despesa Pública, no entanto, negou-se a entregar esta verba, dando o numerário, apenas, para os pagamentos.

Para assegurar os seus direitos, os funcionários do Tribunal Superior Militar e das Auditorias irão impetrar um Mandado de Segurança.

É Possível Nova Gréve Nacional de Bancários

Em Movimentada Assembléia Foi Recusada a Proposta Patronal de Aumento Salarial — "Protestamos Contra os Nossos Baixos Salários e Contra o Rebaixamento Progressivo do Nosso Padrão de Vida", Declarou o Líder Olímpio de Mello

No primeiro balanço da campanha de aumento de salários recem iniciada, os bancários deram uma demonstração de unidade e disposição de conquistar, a qualquer preço, os 40% de aumento reivindicados. Mais de dois mil bancários superlotaram, ontem, as dependências do Automóvel Clube do Brasil. Funcionários que percebem salário mínimo de 2.400 cruzeiros e altos funcionários do Banco do Brasil com salários de 20 mil cruzeiros e mais, estavam, na assembléia, protestando contra o rebaixamento progressivo do padrão de vida da corporação, exigiam, como uma necessidade imediata, e premente, o aumento de salários nas bases apresentadas. Fartos argumentos mostraram que vinte mil bancários estão em situação aflitiva. 70% da corporação ganha salários até 5.400 cruzeiros e dêstes, uma grande parte o salário mínimo.

Audaciosa Proposta

Examinando a proposta patronal, os bancários a classificaram de audaciosa e mesquinha. O líder Olímpio de Mello, falando à massa, afirmou que os banqueiros classificaram o estudo sôbre custo de vida feito pelos banqueiros como tendencioso. Que, entre as cifras dêles, patrões, e a dos empregados, acreditavam ser mais correta a que apresentava 20% de elevação do custo de vida. A assembléia, decidiu, finalmente, recusar a proposta dos banqueiros e insistir na tabela do sindicato. Autorizaram a diretoria a prosseguir nos entendimentos e deram o prazo de 10 dias para que os patrões concedam a melhoria salarial. Outrossim, vão entroxar o movimento com o dos seus colegas de São Paulo, Paraná e Minas Gerais, o que por certo, dará um caráter quase nacional à campanha. Comunicar ao Presidente da República, Ministro do Trabalho e demais autoridades, a posição dos bancários e a intransigência dos banqueiros, deixando claro que irão a qualquer consequência na conquista do aumento pleiteado.

Jango Nos EE. UU. e na Europa: Contato Amplo Com as Organizações Sindicais e Trabalhistas

Os Verdadeiros Objetivos da Viagem do Vice-Presidente

(Por MEDEIROS LIMA, Exclusivo de ULTIMA HORA)

João Goulart segue, hoje, para os Estados Unidos, atendendo a convite que lhe fêz Nixon, vice-presidente daquele país, quando aqui esteve por ocasião da posse do novo govêrno brasileiro. Esta viagem de Goulart tem dado margem a muitas intrigas. Um telegrama, por exemplo, publicado na imprensa do Rio dizia que o seu programa de recepção estaria sendo elaborado ali pelo Departamento de Estado e pela Standard Oil, numa evidente manobra destinada a envolve-lo nos assuntos de petróleo, ora, mais do que nunca, objeto dos mais acêsos debates. Ao mesmo tempo, dizia-se aqui que Adolfo Gentil seria um dos seus acompanhantes de viagem, como interpréte. Esta notícia pareceu muito má e repercutiu de maneira desagradável em certos círculos. Gentil, deputado cearense (PSD), é conhecido banqueiro, com ligações em determinados grupos econômico norte-americanos, pois é também homem de muitos negócios. Posteriormente, no entanto, os círculos mais intimamente ligados ao vice-Presidente desmentiram a informação. Gentil, realmente, ao que se sabe, vai ou pretendia ir aos Estados Unidos, mas tendo, ao que se diz, Carlos Jerissati como seu companheiro de viagem. Êste, que tentou seguir no mesmo avião que Goulart, foi delicadamente informado pelos funcionários da VARIG de que "o aparelho do senhor vice-Presidente já estava lotado".

Contato Com os Sindicatos

João Goulart não vai aos Estados Unidos apenas à convite do Govêrno desse país. Sabemos que prezou muito particularmente convite idêntico que lhe foi dirigido pela Federação Americana do Trabalho, com cujos líderes espera manter contatos muito íntimos, pois uma de suas preocupações é conhecer de perto as organizações sindicais norte-americanas. Outro problema que o está interessando é o estudo dos contratos coletivos de trabalho em prática nos Estados Unidos. Enfim, pretende vêr de perto como funcionam naquele país as relações entre o capital e o trabalho em seu estagio mais desenvolvido, numa nação fundamentalmente capitalista, e onde o desenvolvimento industrial alcançou o seu apogeu. Terá, assim, oportunidade de tomar conhecimento de um dos problemas de maior importância para um líder como êle, dirigente de um partido de massas e de trabalhadores. Esta experiência pode ser bastante útil a Goulart sobretudo porque espera completá-la com a viagem que empreenderá logo a seguir a Europa. Quando se anunciou êsse seu propósito, imediatamente recebeu, por intermédio das embaixadas com sede no Rio de Janeiro, convites para visitar a maioria dos países europeus, inclusive os da "Cortina de Ferro". Mas êle declinou de todos. Procurou dar assim à sua ida à Europa caráter estritamente pessoal, sem a menor interferência dos círculos oficiais. Mas apesar disso pretende vêr de perto o funcionamento das organizações sindicais européias, sendo muito provável que se aviste com alguns de seus líderes mais preeminentes por ocasião de sua passagem por alguns daqueles países.

Experiência Util

E' de se esperar que essa viagem seja altamente proveitosa para João Goulart, que até agora não tem tido muitas oportunidades de alargar seus contatos políticos na esfera internacional. Homem ainda jovem tem muito que aprender. Os últimos dois ou três anos lhe têm sido muito proveitosos, pois começou a adquirir a experiência que lhe faltava. Sob muitos aspetos se tem mostrado surprendente e até alguns de seus adversários mais irredutíveis começaram a se mostrar preocupados com êle, coisa que antes não acontecia.

João Goulart não pode ser visto apenas como um jovem político que soube no momento oportuno se utilizar da popularidade que lhe foi transmitida, em grande parte, dado o conhecimento público de suas estreitas ligações com Vargas, a quem serviu com muita audácia no fim de seu último govêrno. Essa popularidade não lhe teria servido muito se não soubesse dela se utilizar e em seguida preservá-la. E' verdade que êle têm muito ainda que aprender com relação aos problemas da política interna brasileira, onde já começou a se movimentar com bastante desenvoltura. Mas é possível que Goulart já tenha percebido que cada vêz mais a política interna das nações se vai tornando dependente de suas relações externas, ou melhor, de sua maior ou menor capacidade de dirigir-se em face das disputas de natureza internacional. Não sabemos exatamente a extensão que pretende dar aos seus contatos por ocasião de sua visita aos Estados Unidos e aos países europeus. Mas acreditamos que Goulart é bastante inteligente para inteirar-se, além das questões sindicais, de alguns problemas que são hoje fundamentais para o Brasil. Um líder com as suas responsabilidades concentrando praticamente em suas mãos tôda a direção de um partido, como o PTB, precisa informar-se de questões sôbre as quais será chamado a opinar. E isto poderá lhe ser altamente proveitoso.

Desejamos que Goulart faça muito boa viagem, mas esperamos sobretudo que esta oportunidade lhe seja realmente proveitosa e que dela possa extrair novas experiências para a sua atuação política.

PELOS SUPÉRFLUOS

Eliminação definitiva sem agulhas e sem dor

INSTITUTO DE RÁDIO-FISIOTERAPIA

(Dr. J. A. Ramos)

Largo de S. Francisco, 26 — Apt. 704. RIO: Quartas-feiras, das 8 às 11 horas e das 13 às 18 horas. Quintas-feiras, das 8 às 11 horas

Um Homem Espera ser Assassinado

É um tipo desqualificado. Mas, ao depor em juízo, êle fêz o que nenhum homem decente jamais se atrevera a fazer — acusou os criminosos. Pôs em risco a própria vida, e quando os bandidos tiveram liberdade condicional juraram: "George Browne será assassinado..." Em Seleções de maio você encontrará essa narrativa escrita para salvar a vida de um homem, além de 27 outros artigos de palpitante atualidade e o resumo de um livro fascinante: "Fui Escravo dos Soviéticos". Adquira hoje o seu exemplar de Seleções de maio, à venda nas bancas de jornais.

A Dra. Ana Tysman a ULTIMA HORA; de Regresso de um Curso de Especialização em Israel:

O Laboratório é Indispensável à Clínica Médica: é Êle Quem Descobre as Doenças

Agraciada Com Uma Bôlsa de Estudos Doada Pelo Professor Fritz Feighel, Foi Aluna do Professor Bernard Zondek, Uma Das Maiores Sumidades Nas Pesquizas da Endocrinologia e da Ginecologia Mundiais — As Suas Observações — Cursos Também na Inglaterra e na França — Pretende Continuar a Escola do Professor Zondek — Palavras de Simpatia à Legação Brasileira em Israel

"— Médicos de diferentes partes do mundo vão a Israel, uns para debaterem a ciência, outros para aprenderem. Realmente inacreditáveis são as idéias de pesquisas apresentadas por cada um. E de uma grandiosidade e profudeza, que nos deixam verdadeiramente entusiasmados. Daí, não ser de admirar que de lá saiam as grandes contribuições da medicina hodierna".

Assim iniciou a sua palestra com a reportagem de ULTIMA HORA a dra. Ana Tysman, que acaba de regressar ao Rio de Janeiro, após realizar um curso de especialização na Universidade Hebraica de Jerusalém, agraciada que foi com uma bolsa de estudos, doada pelo professor Fritz Feighel à Universidade do Brasil.

Aluna do Professor Zondek

Prosseguindo nas suas declarações, a dra. Ana Tysman passou a se referir à grande emoção que sentiu ao saber que iria ser aluna do professor Bernard Zondek, uma das maiores autoridades mundiais nas pesquisas da endocrinologia e da ginecologia. Referiu-se, igualmente, às grandes surprêsas que a esperavam:

— *"Exultei, ao receber essa bôlsa, que me habilitaria a fazer um curso de especialização com essa sumidade mundial. Mas, mesmo assim, a despeito de escolhida como representante do Brasil nesse importante curso mantido pelo professor Zondek, não foi tão fácil assim o meu ingresso. Várias exigências eram feitas em relação aos alunos, entre as quais a apresentação do "curriculum vitae". Foi preciso que a Reitoria da Universidade se dirigisse, em carta, ao Laboratório do professor, informando sôbre tôda minha vida de estudante e de médica, e consultando se o professor Zondek me aceitaria como colaboradora. Felizmente a resposta foi positiva".*

As Surprêsas

— "Assim que cheguei a Jerusalém, não conhecia ninguém. Nem sabia como iria ao encontro do professor. Êle havia escrito que me esperaria no dia 1.º de dezembro no seu laboratório, para uma entrevista. Era o primeiro intercâmbio cultural do Brasil com Israel. E como costuma ocorrer em tais situações, tudo era improvizado. Afinal, consegui ser conduzida até lá, por intermédio da Legação Brasileira. Zondek recebeu-me num laboratório imenso, muito bem aparelhado. Choviam perguntas de todos os lados, partidas dos demais alunos, sempre homens de cenhos carrancudos, cabelos grizalhos: "Vai trabalhar com êle? Vai ser aluna do mestre Zondek? De onde vem? E assim foi de salão em salão, até encontrar-me com o professor. Nova surprêsa me estava reservada. Imaginava-o um gigante de cabelos revoltos, reservado, de poucas conversas. Mas à minha frente estava um homem de estatura baixa, olhar brando, sorriso afável, simpático.

— "Vem representando a dra. Tysman? — perguntou-me. Aquela pergunta deixou-me meio desconcertada.

— 'Não, sou Ana Tysman". E o professor retrucou:

— "Tem certeza? Pois fique sabendo que vai ser a mascote de minha turma".

Dificuldades Iniciais

E prossegue a dra. Ana Tysman na sua narrativa para o repórter:

— "Encontrei grandes dificuldades nos primeiros dias, especialmente porque não conhecia o idioma hebraico. Zondek deu-me o programa. Imenso: das 8 às 13,30 — hospital. Almôço mesmo no hospital. Depois, laboratório até às 20 horas. Além disso ainda tinha que fazer os meus estudos de hebraico, o que ocorria depois da saída do Laboratório.

Observações

Quais foram as suas observações durante todo o período do curso? — perguntamos. E a nossa entrevistada respondeu:

"— Observei que, diàriamente, ali surgem novos métodos de pesquisas. Os médicos procuram primeiro curar as dores psicológicas dos pacientes, para depois curar-lhes as dores físicas. Cheguei à conclusão de que o laboratório é indispensável à clínica. E' êle quem descobre as doenças". E depois de uma pausa:

"— Tinha razão o professor Zondek, quando disse ao receber-me:

"— Estamos aqui para cultivar, incentivar e engrandecer êste novo centro de pesquisas".

Na Inglaterra e na França

Concluído o curso que fêz no grande laboratório do professor Zondek, a dra. Ana Tysman estêve na Inglaterra e na França, fazendo observações. Foi portadora de cartas do professor Zondek a grandes mestres da endocrinologia, entre os quais o profesor Bishop, em cujo laboratório também trabalhou. Demorou-se três meses estudando nos "Gy's Hospital" e "Middlle Sex Hospital", na Inglaterra. Na França, frequentou a Universidade da Sorbonne, fazendo questão de apresentar-se alí, não como uma médica mas como uma simples estudante de medicina, a fim de melhor poder observar os métodos empregados no ensinamento da medicina na França.

"— Cheguei à conclusão de que tudo o que se faz nos grandes hospitais ingleses e franceses é uma continuação dos métodos usados pelo professor Zondek — afirmou.

Referiu-se, simpàticamente, aos cursos médicos mantidos pela Universidade da Sorbonne, dizendo haver muita diferença para os cursos mantidos no Brasil.

Pretende Continuar a Escola de Zondek

Finalizando as suas declarações a ULTIMA HORA, a dra. Ana Tysman disse que irá conitnuar a escola de Zondek, abrindo um consultório nesta capital, para as suas especialidades de endocrinologista e ginecologista.

Fêz questão, todavia, de não encerrar a sua entrevista sem fazer uma referência à Legação Brasileira em Israel, dizendo:

"— Seria impossível para mim a conclusão dêsses árduos estudos em Israel, não fôsse a grande ajuda que recebi da Legação Brasileira, de modo particular do ministro Nelson Tabajara de Oliveira. A Legação se constitui uma casa para qualquer brasileiro que lá aporte. O ministro brasileiro em Israel é um grande amigo do povo judaico".

na hora H

Café Filho Viaja Nova York

O Sr. Café Filho viaja para Nova York no próximo dia 2. Foi o que ontem nos informou ao Senado o Senador Reginaldo Fernandes. Não se sabe o convite de quem vai viajar o ex-presidente. O que se sabe é que o govêrno do "Tamandaré" está se reunindo nos Estados Unidos. Lacerda e Roberto Marinho já estão por lá. Carlos Lacerda está de bagagem arrumada para o mesmo rumo, e agora é o próprio Café quem vai.

A Constância de Gilberto Freire

Contam no Recife, os amigos Maquarudos, que Gilberto Freire depois de convidado para dirigir um matutino daquela capital, resolveu aceitar a responsabilidade de uma pequena seção do mesmo jornal. Mas lá escreveu apenas três dias: no primeiro dia sôbre o próximo aparecimento de um livro de sua autoria, no segundo dia elogiou Olivio Montenegro e por fim falou em Silvio Rabelo.

Devolveu a seção por falta de assunto.

Jânio e o Parlamentarismo

Um jornalista conversava com um político muito ligado aos Campos Elíseos quando se lembrou de perguntar pela posição de Jânio com referência ao parlamentarismo. Afinal, quis saber, de que lado estava Jânio Quadros na reforma constitucional: com Lott ou com Pila?

A resposta veio sêca e contundente: "Você acha que um homem com o temperamento de Jânio pode ser a favor do parlamentarismo?"

História de Coronéis

Abelardo Jurema, diretor do IPASE e suplente, do senador Rui Carneiro, é considerado na Paraíba como dos melhores oradores de comício. No Rio, porém, Abelardo amolta-se no trabalho diurno e noturno, dando o maior duro no IPASE.

Nas pequenas folgas, sua distração é relembrar os casos políticos do interior. Nessas ocasiões então a gente morre de rir com o Abelardo relatando a sagacidade dos chefes políticos. Conhece melhor aqueles coronéis do que as palmas das mãos.

Inauguração

Será inaugurada a 1º de Maio, com a presença do Presidente da República, a Escola do Estado Maior da Aeronáutica, à rua das Laranjeiras 192. Antiga residência do Embaixador do Japão, o prédio onde se instalará a EEMA foi remodelado pela Companhia Auxiliadora de Construções no tempo recorde de 12 dias.

Hoje, 28 de abril, a D. Sara Kubitschek pelo esfôrço que vem empregando na meritória luta contra o câncer.

Preço Mínimo Para a Farinha de Raspa de Mandioca

O diretor do Serviço de Expansão do Trigo estabeleceu para a farinha de raspa de mandioca, a ser misturada à farinha de trigo, o preço mínimo de 258 cruzeiros, por saco de 50 quilos, CIF capital do Estado produtor. O preço da farinha de raspa de mandioca produzida nos Estados de Minas Gerais Espírito Santo e Rio de Janeiro será considerado CIF Distrito Federal.

RETRATO sem Retoque

Adalgisa Nery

BILHÊTE TRISTE

HA muitos meses, escrevemos um artigo sôbre um projeto do deputado Rogê Ferreira em que defendia êle os direitos do empregado depois de dez anos de serviço, caso não tivesse cometido nenhuma falta grave ou motivo de fôrça maior devidamente comprovados. As garantias de estabilidade eram extensivas à empregada gestante bem como aos empregados investidos de representação ou direção sindical. No fim do artigo diziamos que acompanhariamos os passos dêsse projeto e caso fosse êle posto de lado como tantos e tantos que beneficiam milhares de criaturas, iríamos citar os nomes dos responsáveis indolentes.

Na semana passada, fomos procurados por quatro mulheres de condições humildes que nos relataram as suas aflições. Verificamos que o problema estava perfeitamente enquadrado no projeto Rogê. Os empregadores ao perceberem que as criaturas iriam ser mães, não tiveram dúvidas: um pagamentozinho e rua! Mulheres grávidas em fabricas prejudicam o crescimento dos lucros dos desumanos patrões e, entre mais um brasileirinho e um acréscimo na conta do banco, entre uma criança e a aquisição de mais um "cadillac", êles preferem o lucro" aumentado e o luxo de mais um automóvel para as suas enxundias. E por que o projeto do deputado Rogê Ferreira não caminhou como devia? Por que neste País, só as coisas mal feitas e desgostantes andam com a velocidade do vento. Fomos esmiuçar e indagar o que estava acontecendo com o projeto do deputado socialista e apuramos que: encaminhado ao deputado Amaury Pedrosa, recebera do relator parecer favorável. Desceu à Comissão de Economia e do deputado Hamilton Prado sofreu uma emenda. Passou para o deputado Leoberto Leal que estudou e em dois dias, o remeteu ao plenário. Aí, deu de cara com o deputado Carlos Pinto que rabiscou uma emenda estapafurdia e mandou-o para a Comissão de Legislação. Nessa Comissão foi o projeto cloroformizado cuidadosamente pela indolência, pela falta de cumprimento do dever e pelo relaxamento, e lá está há cinco meses deitado em gaveta esplendida. O Amaury Pedrosa, quando perguntado pelo andamento do projeto, mistura as mãos com graça e encanto, sorri com amabilidade e simpatia, diz coisas vagas e misteriosas mas, o projeto continua arquivado como se fosse um tenebroso inquérito policial escondido para beneficiar o infrator.

Agora vejam vocês. Uma mulher se dispõe a cumprir com a sua alta missão de mãe e não encontra da parte do empregador nenhuma segurança no seu trabalho honesto. Já são poucas as fábricas possuidoras de ambulatório para atender os seus operários apesar de haver uma lei que as obriga a isso. Pudesse êsses patrões em vez de ambulatório, montar um gabinete para as "fazedoras de anjos", certamente nenhuma fábrica deixaria de inaugurar com gôsto e perfeição essa forma de diminuir a população do País. Êles querem máquinas que não sofram interrupções na produção dos estoques que representam dinheiro. Uma mulher com um filho no ventre é uma mulher que necessita de muita consideração, de muito cuidado, de muitas facilidades e de muito repouso durante as horas de trabalho. E isso não está na contabilidade desses barrigudos fumantes de Havanas. E' natural que o explorador do material humano veja em primeiro plano os seus interesses de bôlso. Dizemos natural, por que não podemos exigir que uma hiena se alimente de orquídeas e pétalas de rosas. Tem mesmo que se alimentar da desgraça dos indefesos mas, que deputados, homens eleitos pelos maridos dessas mulheres ou mesmo eleitos por essas criaturas, não tenham a preocupação de apressarem um projeto de lei, que representa uma defesa à essas trabalhadoras que, além de honestamente cooperarem para uma riqueza particular ainda cooperam para uma riqueza maior que é aumentar a população do Brasil, nos parece que muita paulada nesses irresponsáveis, é pouco!

Minhas caras operarias, o culpado principal por tudo isso que lhes aconteceu é o deputado Amaury Pedrosa que há cinco meses enfurnou o humanissimo e justo projeto do deputado Rogê Ferreira na gaveta da sua mesa e ainda se deita à noite e dorme tranquilamente sem a menor atrapalhação de consciência. Já sabem: não votem nesse politico do PSD. Mesmo que êle peça de joelhos os seus votos nas próximas eleições, fiquem irredutiveis lembrando-se de que foram despedidas pelo crime de estarem grávidas dos seus maridos e depois porque o Amaury Pedrosa preferiu proteger, por indolência ou não, os proprietários das fábricas onde vocês trabalhavam com honestidade e decência. Não esqueçam o nome desse politico.

Reunidos em Assembléia Monstro os Funcionários Municipais Exigem:

INTERVENÇÃO DE JUSCELINO NO AUMENTO DA PREFEITURA

Confirmado um "Furo" de ULTIMA HORA na Grande Assembléia da Coligação de Associações de Servidores Municipais — Memorial Entregue, Momentos Antes, a Negrão — A Resposta do Prefeito — Telegrama — Propostas Aprovadas — Oradores — O Sr. Alah Batista Conceitou os Funcinários a Essas e Outras Lutas

Confirmando "furo" divulgado por ULTIMA HORA, os funcionários municipais estão dispostos, se fôr o caso e chegar a oportunidade, a ir, incorporados ao Catete, solicitar do Presidente da República interfira junto ao Prefeito Negrão de Lima, no sentido do aumento ser concedido a partir de 1 de janeiro do ano corrente.

Essa foi uma das decisões tomadas ontem, na grande assembléia que a Coligação das Associações dos Servidores Municipais, sob a presidência do Sr. Alah Batsta, realizou, às 18 horas, no auditório da ABI.

Propostas

Os funcionários que, em número superior a 2.000, superlotaram o auditório, aprovaram, entre outras, as seguintes propostas: 1) apresentação de um relatório, aos Secretários de Administração e Finanças, contendo tôdas as sugestões dos servidores municipais; 2) realização de nova assembléia, no dia 10 de maio p. vindouro, logo após o Prefeito, conforme prometeu, enviar a Mensagem à Câmara Municipal, solicitando autorização para dar o aumento; 3) visita ao túmulo do ex-Prefeito Pedro Ernesto às 10 horas do dia 1.º de maio; 4) expedição de um telegrama ao Prefeito, lido pelo sr. Hugo Dourado, cujo texto daremos mais adiante 5) convites aos Senadores do Distrito Federal para acompanharem a campanha em prol do aumento a partir de janeiro p. passado.

Louvor

O sr. Alah Batista, presidente da Coligação, em certa parte dos trabalhos, solicitou à numerosa assembléia um voto de louvor a ULTIMA HORA, pela cobertura que vem dando à campanha do aumento dos servidores municipais. Esta proposição foi aprovada por calorosa salva de palmas.

Negrão

Logo no início dos trabalhos, o sr. Alah Batista deu conta aos funcionários da visita que êle e demais dirigentes da Coligação haviam feito, minutos antes, ao Prefeito Negrão de Lima. Nessa visita foi entregue ao Prefeito um Memorial, cujos pontos principais damos a seguir: a) circunstância de Negrão haver assumido a Prefeitura, quando os servidores militares e civis da União já haviam sido aumentados; b) fato do Prefeito haver sempre declarado reconhecer a necessidade e justiça da concessão do aumento; c) concessão, por parte da Câmara, aos seus funcionários, do aumento a partir de janeiro do corrente ano; d) situação de desigualdade para os servidores municipais, quando o próprio Presidente da República, quando candidato, prometeu que isso não aconteceria no seu Govêrno; e) circunstância do alto custo de vida tocar a todos os funcionários, sejam federais ou municipais; f) finalmente, solicitação ao Prefeito para enviar a Mensagem à Câmara, no mais breve espaço de tempo que fôr possível.

Esse documento foi assinado pelo sr. Alah Batista, em nome das 26 associações de funcionários que estão congregadas na Coligação.

Resposta

Ao dar conhecimento dêsse encontro com o Prefeito, o presidente da Coligação informou que sr. Negrão de Lima afirmara ter tôda a boa vontade em relação ao aumento, estando disposto a mandar a Mensagem à Câmara, num prazo de dez a 12 dias. Contudo, declarou o Prefeito, que, diante das informações que vinha recebendo, não poderia, ainda, declarar se daria ou não o aumento a partir de janeiro de 1956, embora reconhecesse nos funcionários êsse direito. Acentuou, entretanto, após referir-se, em têrmos aritméticos, à situação das finanças municipais, que o aumento seria concedido nas mesmas bases em que o tiveram os servidores militares e civis da União.

Telegrama

É do seguinte teor o telegrama que os funcionários, por proposta do sr. Hugo Dourado, aprovaram passasse a Coligação ao Prefeito:

— "Funcionários Municipais, reunidos, hoje, memorável assembléia, depois de ouvir relato sôbre palavra V. Exa. com as quais se compromete proporá à Câmara equiparação servidores municipais aos da União, reafirmam sua confiança V. Exa. e reiteram sua inabalável convicção na continuação da luta, intransigentemente, pela obtenção da justa aspiração da totalidade do funcionalismo da Prefeitura, que é a vigência do aumento a partir de 1.º de janeiro de 1956".

O MINISTRO MAURICIO DE MEDEIROS RESPONDE A ADALGISA NERY E EXPLICA:

"Por Que Mudei os Postos de Chefia do Ministro da Saúde"

O Ministro da Saúde, professor Mauricio de Medeiros, dirigiu à direção de ULTIMA HORA a seguinte carta:

Senhor Diretor da
ULTIMA HORA

Porque sou psiquiatra, compreendo a atual amargura dos comentários de D. Adalgisa Nery sôbre a administração pública brasileira, embora não compreenda porque ela me elegeu para vítima dêles, quando sempre a tive como pessoa altamente dotada de inteligência desde que tive o prazer de conhecê-la pessoalmente.

No acmé da epidemia argentina de poliomielite ela conclamava as mães brasileiras a me apedrejarem porque eu me mostrava tranquilo quanto à possibilidade de um surto dessa mesma doença entre nós. A epidemia por lá vai declinando sem ter aqui chegado e as mães brasileiras não precisaram apedrejar-me.

A razão pela qual tenho substituído os postos de direção e chefia do Ministério, que me foi confiado, é a necessidade de abrir possibilidades a gente nova que renove métodos e costumes.

O exemplo que a Sra. Adalgisa dá sôbre o que o Dr. Denis Ferraz conseguiu fazer no Hospital de Neuro-Psiquiatria Infantil que, no seu dizer era um simples recolhimento de crianças enfermas que só tinham o programa de "comer e continuar o resto do dia na enfermaria" mostra como foi útil mudar a direção que o antecedeu.

Nada indica que os métodos que êle introduziu no tratamento dessas crianças não possam ser aperfeiçoados por uma nova direção. Êsse é o meu desejo e não o de servir apenas a indicações partidárias. De resto, o Dr. Denis Ferraz delas não desdenha pois que procurou por todos os meios obter a do meu Partido para permanecer no cargo.

Tais indicações só são acolhidas por mim quando os indicados satisfazem aos requisitos exigidos pelo cargo que vão ocupar. E' o caso do docente livre Olavo Nery, neuropsiquiatra de grande renome, portador de uma fé de ofício digna dos maiores encomios e legalmente apto a dirigir o único Hospital do Centro Psiquiátrico Nacional cuja designação de neuro-psiquiátrico demonstra a larga parte que nele têm as afecções neurológicas, genese da maioria dos casos ali hospitalizados.

Não nego o valor do trabalho do Dr. Ferraz. Mas não há ninguém insubstituivel. Tudo está em não considerar os cargos como propriedade de alguém porque nele esteja há alguns anos. Estou certo de que a ilustre escritora, se tiver a paciência de aguardar os resultados da administração do Dr. Olavo Nery na direção do Hospital de Neuro-Psiquiatria Infantil, verificará que o Hospital não vai fechar porque à sua testa não esteja mais o Dr. Denis Ferraz.

Quanto ao cargo para o qual a Sra. Adalgisa Nery me indica de Diretor do Asilo da Velhice Desamparada não o rejeitarei, quando chegar a oportunidade, ao menos para ter o prazer de aí recebê-la, embora não creia ao seu desamparo.

Grato pela publicação destas linhas, com o mesmo destaque dos comentários aqui respondidos na forma da lei, subscrevo-me cordialmente. a) Mauricio de Medeiros.

Piada ou Não, João Lira Filho Acusa os Políticos:

"QUEREM FAZER DO ESTÁDIO UM MARACANÃ DE EMPRÊGOS!"

A primeira vez que se falou em vender o Maracanã, a reação do carioca foi de incredulidade divertida. De fato, nada mais cômico, mais grotesco em matéria de palpite infeliz. O autor da piada passou a ser encarado como o mais sério candidato ao título de o "melhor humorista de 56". "Assim considerado, o plano do senhor vereador não mereceu a mínima atenção de ninguém. Nas esquinas, nos cafés, perguntavam: "Você sabe da última?" E o outro: "Qual? A do papagaio que tinha medo de choque?" Explicavam que não: que era a piada do Maracanã. Então, o sujeito, sufocado pelo riso, explodia: "É a maior! É a maior!" Aconteceu que o edil, teimoso como que, insistiu: bateu na mesma tecla: "Não é piada, não! É verdade!" A princípio não ligaram. Quem sugere a venda do estádio Maracanã está a um passo de propôr o leilão do cavalo do Marechal Deodoro; do Pão de Açúcar; do Corcovado. Mas, depois de gastar muita saliva, o vereador conseguiu que o escutassem. Cabe, aqui, uma ponderação: é possível que os leitores estejam pensando: "Que diabo! Em se tratando do Maracanã, o assunto merecia um tratamento jornalístico mais respeitado. "Peço licença para discordar e pergunto: Como levar à sério tamanha barbaridade? Confesso, até, que estou invadindo terreno alheio: tirando o pão da bôca dos colegas Leon Eliachas, Stanislaw Ponte Preta e Marijô...

O Absurdo N.º 1

Ouvimos, ontem, o General Mendes de Moraes, um dos batalhadores pela construção do Maracanã. Hoje, nossa reportagem entrevistou outro grande nome do esporte: o Sr. João Lira Filho. Ocupando os mais importantes cargos de administração do desporto barsileiro, está em condições de opinar sôbre o assunto que vem enchendo de assombro todo o país.

— Realmente — é o Dr. João Lira Filho quem fala entre os maiores absurdos que têm acontecido ultimamente, êsse pode ser considerado, sem favor, o maior de todos...

Prosseguindo, sem conseguir esconder a sua revolta, o desportista faz considerações sôbre o absurdo projeto. Diz, entre outras coisas, não acreditar quem possua dinheiro para inverter imprudentemente numa operação dêsse gênero retirando capitais que estão faltando à produção do Brasil.

Esporte & Política

Prosseguindo, o conhecido desportista observa:

— Quando se fez o estádio, o desporto se valeu da política para construí-lo; hoje, a política se vale do desporto para lotar o Maracanã de empregos... Eis um dos motivos que o deixaram nessa situação.

E aponta o que lhe parece a solução do problema:

— Concentrem-se os homens públicos responsáveis no estudo da emissão de títulos de valor igual à dívida do estádio e distribuam êsses títulos com juros, é claro, àqueles que frequentam o Maracanã. O dinheiro necessário ao pagamento dos juros será coberto pela porcentagem arrecadada pelo estádio sôbre as coletas dos jogos.

O Dr. João Lira faz côro com o povo, que não deseja perder seu estádio. E' uma palavra abalizada que merece todo o respeito. Como êle, centenas, milhares de brasileiros estão torcendo para que homens de bom senso encontrem a fórmula salvadora.

Sob nova direção O Riso a revista das pessoas inteligentes

O Serviço de Bondes do Rio

* O Serviço de bondes não pode manter-se com despesas de operação superiores à receita.
* Todo serviço de utilidade pública deve ser autosuficiente. A legislação e os contratos em vigor não permitem que um serviço mantenha financeiramente outro.
* No último ajuste das tarifas de eletricidade do Distrito Federal — feito nos têrmos da lei, após longa e minuciosa pesquisa econômica realizada pelas autoridades competentes —, não foi aceita nenhuma parcela concernente à operação dos bondes.
* A Municipalidade do Distrito Federal nunca aceitou, também, no cálculo das tarifas telefônicas, a inclusão de "deficits" do serviço de bondes.
* Os lucros dos serviços de utilidade pública, quando obtidos, têm um modesto teto legal. Êsse serviço, assim, não podem arcar com prejuízos decorrentes da prestação de outros.
* O acréscimo de um cruzeiro por seção fornecerá os recursos para evitar o colapso do serviço de bondes.
* A nova tarifa não proporcionará lucro. Qualquer "superavit", depois de cobertas as despesas, será aplicado em melhoramentos do próprio serviço.

O POVO AINDA PRECISA DO BONDE

A Federação das Indústrias do Distrito Federal, tendo em vista a promulgação da lei n.º 2.755, de 16-4-56, e o edital do IAPI que vem sendo, há dias, publicado na imprensa, informa a tôdas as emprêsas industriais do Distrito Federal, vinculadas àquele órgão de previdência social, que, a partir de 20 de abril corrente, data da publicação do diploma legal referido, a contribuição para o Instituto passou a ser de 7%, incidindo sôbre salários até o limite de Cr$ 7.200,00, ou seja, três vêzes o valor do salário-mínimo vigente no Distrito Federal.

A taxa suplementar de 1% para assistência médica, instituída nesta Capital, nos têrmos da portaria n.º 79 do Ministro do Trabalho, não poderá continuar a ser cobrada, por ter sido considerada ilegal, pelo Egrégio Supremo Tribunal Federal, conforme acôrdão proferido no recurso extraordinário n.º 26.915, a qual, aliás, já não vem sendo recolhida por grande número de emprêsas desta cidade.

Essa taxa suplementar de 1%, portanto, não tem efeito obrigatório e, quando muito, poderá ser paga facultativamente por aquêles que o desejarem. Tal o sentido que o IAPI deu ao edital aludido, conforme declarou a esta entidade o ilustre Ministro Parsifal Barroso, em audiência ontem concedida ao nosso presidente.

O Serviço Jurídico da Federação está à disposição dos interessados para fornecer elementos, ou dirimir dúvidas quanto ao assunto.

Rio de Janeiro, 27 de abril de 1956.

A Diretoria.

Se V. está comprando o seu apartamento

aproveite esta oportunidade

Agora que está pensando em sua nova morada, Willmann Xavier encarregar-se-á de decorá-la com lustres, facilitando o pagamento.

10 PRESTAÇÕES MENSAIS SEM JUROS

WILLMANN XAVIER
COMÉRCIO E INDÚSTRIA S. A.
TUDO o que é de eletricidade para TODOS.
Rua Uruguaiana, 41

Diário do CATETE

Hoje o Aumento do Funcionalismo do IPASE (Prontos os Quadros)

O sr. Guilherme Aragão, diretor do DASP, informou ontem que já estão prontos os quadros do funcionalismo do IPASE, com as alterações necessárias à decretação do aumento de vencimentos do pessoal daquela autarquia, nas mesmas bases concedidas ao funcionalismo federal. Hoje, sábado, até ao meio dia êsses quadros serão encaminhados à Presidência da República.

Tudo indica, portanto, que o aumento de vencimentos do funcionalismo do IPASE seja assinado ainda hoje pelo Presidente Kubitschek.

Os quadros do pessoal do Instituto Nacional do Mate, do Instituto Nacional de Imigração e Colonização, do Instituto do Açúcar e do Alcool e da Universidade de Minas Gerais já estão também praticamente concluídos e serão enviados ao Catete, para imediata aprovação do Presidente da República, no decorrer da próxima semana, revelou ainda o sr. Guilherme Aragão, ontem à noite.

Quanto aos quadros das autarquias previdenciárias, continuam em estudos no DNPS e ainda não foram remetidos ao DASP.

Tubos da Mannesman Para a Batalha do Petróleo

Em importante reunião realizada ontem pela manha no Palácio do Catete, com a presença do Presidente Kubitschek e dos srs. Janary Nunes, presidente da "Petrobrás", e membros da diretoria das Usinas Mannesman foram fixadas as bases de estreita cooperação entre a emprêsa petrolífera e aquêle parque siderúrgico mineiro.

A primeira providência assentada é o fornecimento de tubos de aço Mannesman para a montagem das novas sondas que a "Petrobrás" está adquirindo para acelerar os trabalhos de pesquisas de petróleo na Amazônia e noutros pontos do país.

Jânio Quadros Vai Deixar o Govêrno

Um deputado governista da Assembléia Legislativa de São Paulo, presente à entrevista de ontem com o Presidente da República e muito ligado ao governador paulista, revelou ao reporter que o sr. Janio Quadros pretende mesmo pedir uma licença e afastar-se do Govêrno de São Paulo durante um mês a fim de submeter-se a uma intervenção cirúrgica fora do Brasil.

Podemos adiantar que o Governador de São Paulo irá operar-se de uma catarata no ôlho direito e o país escolhido foi a Inglaterra. Janio irá a Londres via Estados Unidos, no próximo dia 9.

Um Triciclo Para Esmeraldo

O baiano Esmeraldo José de Souza veio lá de sua terra (Juaraci), a fim de pedir ao Presidente da República um triciclo para poder trabalhar.

Esmeraldo perdeu as pernas num desastre. Atendido pelo sr. Gilberto Pimentel, oficial de gabinete do Presidente, sua pretensão foi encaminhada a JK e êste atendeu ao pedido.

Esmeraldo chorou de emoção ao receber o presente.

Porfírio Vai Assumir

Com o licenciamento do sr. Janio Quadros, para sua viagem à Europa, assumirá o govêrno de São Paulo o General Porfírio da Paz.

Ontem o vice-governador paulista foi visto no Catete em grande movimentação.

Plano Definitivo Para Indústria Automobilística

"Aprovo, dando o prazo de trinta dias para apresentação dos resultados. Desde logo convoco uma reunião para o dia 27 de maio na qual deverão ser trazidos os estudos e sugestões definitivas".

Esse foi o despacho que Kubitschek exarou na exposição de motivos que lhe foi feita, propondo a constituição de um Grupo de Estudos para lançar as bases de uma grande indústria automobilística no Brasil.

O referido Grupo será presidido pelo com. Lúcio Meira, Ministro da Viação e integrado pelos srs. Roberto de Oliveira Campos, Inácio Tosta Filho, Guilherme Augusto Pegurier, Américo Cury e Eros Orosco.

Preço Mínimo Para o Algodão Paulista (Aumento Para 150)

Uma comissão da Assembléia Legislativa de São Paulo, integrada por deputados de vários partidos e com a presença do Secretário de Agricultura do Govêrno paulista, sr. Jaime de Almeida Pinto, pediu ao Presidente da República a elevação dos níveis dos preços mínimos para o algodão, de 135 para 150 cruzeiros a arrôba. Tal como está, esclareceram os deputados de São Paulo, a medida beneficiou meia dúzia de exportadores em prejuízo de milhares de produtores e da própria economia de São Paulo.

Cordeiro Com Nelson

Durante cêrca de quarenta minutos o General Cordeiro de Farias, governador de Pernambuco, conferenciou com o General Nelson de Melo, chefe do Gabinete Militar da Presidência.

Assunto reservado. Ambos os Generais preferiram considerar a conferência sigilosa.

No Mundo Dos NEGÓCIOS

1 — NOVOS AGIOS MINIMOS ENTRARAO EM VIGOR NO MÊS DE MAIO

2 — SEGUNDA-FEIRA ASSINATURA DO ACÔRDO BRASIL-ITÁLIA

3 — USS 59,30 O PREÇO DO TRIGO URUGUAIO

4 — JUNTA DO IBC IRA' SE REUNIR NOVAMENTE

APÓS a reunião de ontem do Conselho da SUMOC, que foi presidida pelo ministro Alkmim, o sr. Eurico Sales declarou à imprensa que nenhuma deliberação foi tomada sôbre os novos ágios mínimos.

Em outra fonte, apuramos que o assunto continua em estudo, a fim de serem verificadas as repercussões do aumento das sobretaxas no custo de vida. Um determinado grupo de importadores (principalmente de São Paulo) vem fazendo grande pressão para serem mantidos os ágios mínimos atuais.

Independentemente do noticiário veiculado em tôrno da questão, podemos assegurar que se cogita realmente da aplicação das novas sobretaxas fixadas pelo Conselho da SUMOC. A data está sendo considerada em função da elaboração do esquema para os leilões de divisas, acentuando-se ser bem possível que sua aplicação entre em vigor na terceira semana do mês de maio próximo vindouro.

Ontem, aliás, o assunto foi debatido em reunião da Comissão Consultiva do Comércio com o Exterior, realizada sob a direção do sr. Ignácio Tosta Filho na CACEX. Segundo apuramos em seu gabinete, está-se realizando no momento um reajustamento das mercadorias nas diversas categorias de importação. Tendo em vista, principalmente, evitar um impacto inflacionário através da elevação dos custos de matérias-primas e artigos essenciais no nosso parque manufatureiro, estuda-se a transferência de categoria de diversos produtos. Com essa transferência (que será antes objeto de Instruções da SUMOC), será então perfeitamente viável a execução da medida elevando as sobretaxas — segundo admitem os "experts" — mesmo porque tal elevação se refletirá numa área que representa menos de 20% do nosso comércio com o exterior.

US$59,30 o Preço do Trigo Uruguaio

Realizou-se ontem, no Departamento Econômico e Consular do Itamarati, a assinatura da ata final das conversações mantidas entre os representantes do govêrno do Uruguai e do Brasil, para estabelecer as bases do fornecimento, em 1956, de trigo uruguaio ao nosso país.

Concordaram os referidos representantes em que o Uruguai forneceria ao Brasil, em 1956, 265 mil toneladas de trigo em grão, bem como 40 mil toneladas de farinha de trigo, correspondentes a aproximadamente 55 mil toneladas de trigo em grão. O preço fixado foi de US$59,30 para a tonelada métrica de trigo em portos uruguaios (FOB), quando no ano passado o preço acordado fôra de US$71,20 a tonelada.

Com essa aquisição, manteve-se o programa de abastecimento do mercado consumidor brasileiro com importações das tradicionais fontes de suprimento do trigo, suplementando assim a produção nacional.

Junta do IBC Irá se Reunir Novamente

Em declarações à ULTIMA HORA, o sr. Paulo Guzzo, presidente do IBC, declarou que a Junta Administrativa daquela autarquia irá se reunir novamente, para reexaminar sua proposta relativa à liberação dos embarques de café do interior para os portos.

Por sua vez, o deputado João Pacheco e Chaves, ex-presidente do IBC, salientou à imprensa em tôrno do assunto que a liberação constitui uma loucura, "estando o govêrno na obrigação de reconsiderar a medida".

Segunda-Feira Assinatura do Acôrdo Brasil-Itália

Será realizada na próxima segunda-feira, dia 30, a solenidade de assinatura, no Itamarati do novo acôrdo de comércio e pagamentos entre os governos do Brasil e da Itália. Como já tivemos oportunidade de noticiar, com êsse ato decidi-se a inclusão da Itália na área de conversibilidade limitada. Aliás, relativamente à questão dos investimentos italianos no país, foi ontem firmado acôrdo entre o Banco Nacional do Desenvolvimento Econômico e seu congênere italiano.

Inaugura-se Hoje a Fábrica de Máquinas de Costura (Vigorelli)

A fim de participar da inauguração das novas instalações da fábrica "Vigorelli" de máquinas de costura, seguiu hoje pela manhã, para São Paulo, o sr. Parsifal Barroso. Na capital paulista, o ministro do Trabalho encontrar-se-á com o governador Jânio Quadros, com quem seguirá de automóvel para Jundiaí, onde fica localizada aquela fábrica.

Liquidantes Dos Bancos Não Ganham Cr$ 200.000,00

Divulgou-se que o apressamento da regularização dos bancos, em regime de liquidação extra-judicial, fôra determinado em virtude dos altos salários dos liquidantes, que perceberiam Cr$ 200.000,00 por mês.

Deputados Paulistas Defendem (Com Alkmim) o Algodão

Uma delegação de parlamentares, representando a Assembléia Legislativa de São Paulo, avistou-se ontem com o ministro da Fazenda, de quem fizeram entrega de um memorial, pleiteando a modificação da atual política algodoeira pelo govêrno federal. Dessa comissão de parlamentares, faziam parte os srs. Francisco Franco, Silveira Bueno, Leôncio Ferraz, Ciro Albuquerque e Ralph Zumbano (ex-campeão de boxe).

Exportação da Banana Paulista

Em reunião realizada pelo Conselho Coordenador do Abastecimento, no Palácio do Catete, foi longamente debatido o problema da exportação da banana, tendo chegado às seguintes conclusões, que serão ainda objeto de exame em nova reunião a ser realizada na próxima semana:

a) estudo de um projeto de Decreto executivo criando um órgão, composto de representantes dos Governos Federal e Estadual e de delegados da lavoura e dos exportadores da banana, destinado a fiscalizar os embarques e disciplinar o comércio exterior;

b) transferência da banana para a quarta categoria de produtos exportáveis a fim de proporcionar uma melhor remuneração em cruzeiros para o produtor.

COMPANHIA IMOBILIÁRIA JARDIM NOSSA SENHORA DAS GRAÇAS

Acionistas que tomaram a iniciativa de promover, por meios judiciais, a defesa de seus interêsses, convidam os demais a tomarem conhecimento das providências em curso, no escritório de seus advogados à rua Almirante Barroso, 91, sala 920 das 14 às 18 horas.

Sindicato dos Lojistas do Comércio do Rio de Janeiro

CONTRIBUIÇÕES FINANCEIRAS PARA "DIA DAS MÃES" 1956

FIRMAS
PERFUMES COTY S. A. B.
LOJAS PALERMO
NOTRE DAME DE PARIS
DEL RIO MODAS S/A
AGOSTINHO S/A O CAMIZEIRO
SALVADOR ESPERANÇA & CIA (SANTA BRANCA)
CASA JOSÉ SILVA CONFECÇÕES S/A
CASA BARBOSA FREITAS DE TECIDOS LTDA
ADOLPHO GOMES & CIA.
A EXPOSIÇÃO MODAS S/A
ESTABELECIMENTOS COMERCIAIS REUNIDOS
SEDA MODERNA S/A
IMPERATRIZ DAS SEDAS
PERFUMES SELECTOS S/A "MYRURGIA"
GALERIA CARIOCA DE MODAS S/A
CIA. ULTRAGAZ S/A.
CARLOS CARNEIRO & CIA. PERFUMARIA CARNEIRO
LOJAS PALOS LTDA.
J. SEGADAES
HELENA RUBINSTEIN PRODUTOS DE BELEZA S/A.
MESBLA S/A.
IMPORTADORA RIEX LTDA.
CASA PARIS ROUPAS PARA SENHORAS LTDA.
BAZAR AMÉRICA (Engenho de Dentro)
VIEIRA DE CASTRO & CIA.
CASA CASTRO ARAUJO
J. PAIM & CIA. (Paraiso das Crianças)
LEOPOLDO GEYER JOIAS E RELÓGIOS

Recursos Existem: a Questão é Mobilizá-los

AUMENTO SEM SACRIFÍCIO DOS COFRES MUNICIPAIS!

Mobilização Das Verbas à Disposição do Prefeito — Supressão do Abono e Novas Fontes de Receita — Os Caminhos Que o Sr. Negrão de Lima Pode Escolher

Negrão: Recursos não faltarão se houver boa-vontade

Prosseguiremos, hoje, no nosso trabalho de análise da situação financeira da Prefeitura, a fim de comprovar que não faltam recursos para a concessão do aumento ao funcionalismo municipal.

Ontem, deixamos claro que, nas bases em que foi colocado o problema pelo Prefeito Negrão de Lima — aumento a partir de julho — os 3 bilhões e 500 milhões de cruzeiros, de acréscimos na despesa, reduziram-se a 1 bilhão e 400 milhões.

Agora, baixaremos mais 300 milhões (isso, por enquanto, e para ir devagar...)

Como?

Através dos três temas: abono, impôsto de consumo e fundo de comércio.

Abono

É de elementar compreensão êste capítulo.

Consta do Orçamento vigente a verba de oitenta milhões de cruzeiros "para pagamento de abono de Natal aos servidores da Prefeitura".

Ora, é evidente que, em face das dificuldades e já que o aumento de vencimentos, em bases expressivas, vai ser concedido — é evidente, repetimos, que o funcionalismo t e r i a compreensão bastante para aceitar a compensação, no presente exercício, daquela verba para o pagamento dos seus ordenados majorados.

Essa medida, portanto, já nos dá oitenta milhões de cruzeiros.

Impôsto de Consumo

O caso do imposto de consumo é um pouco mais complexo, envolvendo certas peculiaridades técnicas. Procuraremos, todavia, simplificá-lo o mais possível.

O fato é que é princípio tranqüilo no imposto de vendas e consignações que a incidência do mesmo se faz sôbre o "total" da operação.

A lei municipal, porém (n. 687, confirmada pela de n. 82) estabeleceu que não se incluiam no total da operação, "as despesas" comprovadamente feitas em nome e por conta do comprador.

Fora de dúvida, o que aqueles diplomas legais queriam classificar como "despesas" eram "as despesas pròpriamente ditas": frete, carreto, etc.

Nunca, porém, dever-se-ia confundir "despesa" com "imposto", cuja conceituação é totalmente diversa.

Assim entendeu o Departamento da Renda Mercantil da Prefeitura, como também o órgão jurídico desta, ou, seja, a Procuradoria que tem comparecido à Justiça, no sentido de defender a tese de que o imposto mercantil recai também sôbre "o imposto de consumo" — o qual se inclui, como todos os outros tributos, sôbre o preço global da mercadoria, no momento da venda.

Mas, com êste ponto de vista, não concordou o Egrégio Conselho de Recursos Fiscais, cujas decisões mandam excluir do cálculo de "vendas e consignações" as importâncias correspondentes ao "imposto de consumo".

Resultado: os mandados de segurança tem "chovido" no Departamento Mercantil, pelo que grande parte da arrecadação tem sido desfalcada por essa "porta aberta do consumo".

200 Milhões

Para orientar os nossos cálculos, tomemos como ponto de partida a arrecadação do impôsto de consumo no Distrito Federal.

No corrente ano, não será ela inferior a 4 bilhões de cruzeiros, já que o ano passado atingiu a 3 bilhões e meio.

Sendo a taxa atual do impôsto de vendas e consignações igual a 4%, temos que pela "enxurrada do consumo" estão indo embora 160 milhões de cruzeiros.

Dando de "lambugem" que alguns "inocentes úteis" ainda estejam jogando o tributo mercantil sôbre o impôsto de consumo — faremos uma concessão aos pessimistas de 40 milhões de cruzeiros, isto é, baixaremos os 160 milhões para 120 milhões de cruzeiros — os quais poderiam ser recuperados se acaso o prefeito Negrão de Lima conseguisse, por intermédio de seus representantes no Conselho de Recursos Fiscais, mudar a jurisprudência dêsse órgão, pondo-a de acôrdo com a orientação da Procuradoria.

Os 80 milhões do abono somados aos 120 milhões do "impôsto de consumo" — já nos levam à casa dos 200 milhões.

Fundo de comércio

O "fundo de comércio" representa uma das maiores vitórias dos Inspetores Mercantis, tão injustiçados na Prefeitura desde quando o general Mendes de Morais deixou o govêrno municipal (são os únicos funcionários municipais cujos vencimentos foram diminuidos, nesses últimos quatro anos).

Ignora o prefeito Negrão de Lima que o "fundo de comércio" constitui uma das maiores fraudes fiscais de que se tem conhecimento na história do impôsto de vendas e consignações. Embora pareça incrível, há quase 25 anos os contribuintes pagam o impôsto que muito bem entendem nas "vendas de estabelecimento". A explicação é por demais complexa e escapa aos limites desta reportagem. Mas, é a pura verdade.

Depois de muita luta e muito estudo, os Inspetores Mercantis conseguiram incluir, na lei 820, as disposições do artigo 4.º, inciso II, letras a, b, c e d — pelos quais julgam ter "cercado a questão por todos os lados".

Pode-se admitir que cêrca de 4.000 estabelecimentos serão vendidos, no corrente ano, no Distrito, por preço médio de 500 a 600 mil cruzeiros cada — se "o fundo de comércio" consubstanciado no referido artigo 4.º fôr bem aplicado.

Nessa previsão, as transferências de estabelecimento elevar-se-ão a 2 bilhões de cruzeiros, ou pouco mais (4.000 x 550.000 cruzeiros) — o que, à base dos 4 por cento do impôsto de vendas e consignações, corresponderá a um "encaixe" extra de 100 milhões de cruzeiros, pràticamente.

300 Milhões

Com êstes 100 milhões, que somados aos 200 milhões já examinados, perfazem um total de 300 milhões de cruzeiros — basta, por hoje, acentuando-se ainda uma vez: se, ontem, diminuimos o aumento para 1 bilhão e 400 milhões, agora, já êste total se reduz a 1 bilhão e 100 milhões, pela recuperação concernente ao abono de Natal, ao impôsto de consumo e ao fundo de comércio.

Com a Maioria Absoluta a Partir de 1960:

MANDATOS DE SEIS ANOS PARA PRESIDENTE, VICE, DEPUTADOS E SENADORES

O Diretório Nacional do PSD esteve ontem reunido com 51 deputados e senadores e 21 representantes dos Diretórios Regionais.

Compareceu, também, o Ministro da Justiça, sr. Nereu Ramos.

Maioria Absoluta e Mandatos

Na exposição que fez ao PSD, o Ministro da Justiça demorou-se na apreciação do capítulo da maioria absoluta, que prevê a prorrogação dos mandatos do Presidente e Vice-Presidente da República para 6 anos, a partir de 1960. Não admite, porém, a prorrogação dos mandatos dos deputados e senadores. Os atuais irão até o término do mandato. Os que forem res. Os atuais irão até o término do mandato. Os que forem eleitos, no próximo pleito, terão um mandato de apenas 2 anos. A partir de 60, então, serão eleitos conjuntamente a 6 de junho senadores, deputados, Vice-Presidente e Presidente da República, pelo espaço de seis anos.

No início da reunião, o presidente do partido, sr. Amaral Peixoto, deu conhecimento dos ótimos resultados colhidos na sua viagem ao Paraná. O Diretório Regional naquele Estado, e o governador Moisés Lupion também, resolveram reconsiderar sua posição, "reafirmando sua solidariedade no Diretório Nacional e ao presidente Juscelino Kubitschek".

Em seguida, o Ministro da Justiça fez a sua exposição em tôrno da reforma Constitucional, abrangendo os trabalhos da Comissão de Juristas que, junto ao Ministério, vem estudando o assunto.

Diante dessa exposição, o Diretório Nacional e as bancadas pessedistas resolveram fixar a seguinte diretriz para o atual momento político:

I — Ratificar sua decisão de promover a reforma da atual Constituição, visando aperfeiçoar o regime democrático, fortalecer as instituições e possibilitar os meios necessários de promover o bem estar e o progresso do povo brasileiro.

II — Autorizar o Presidente do Partido a nomear uma comissão, constituída de dois senadores e três deputados, para opinar sôbre as sugestões de emendas constitucionais oferecidas pelo Sr. Ministro da Justiça e outras que fôssem apresentadas ao Partido.

III — Considerar respeitada, quanto ao mérito, a posição já assumida por representantes do PSD no Senado e na Câmara, embora considerando não ser esta a ocasião mais propícia para a apreciação de emendas que propugnem a mudança da forma de govêrno estabelecida na Constituição, por isso que tal debate poderia aprofundar divergências entre as várias correntes da opinião nacional e comprometer a paz política indispensável ao êxito da administração que se inicia, preocupada com a urgente solução dos graves problemas que afligem o povo.

Coluna de O POPULAR

Domingos Velasco

A Reviravolta Comunista

Há dias, transcrevemos aqui a declaração aprovada pelo Conselho Diretor da Internacional Socialista, em sua reunião de 7 de abril, realizada em Londres, sob a presidência do Morgan Philips, a respeito da nova linha política traçada pelo XX Congresso do Partido Comunista da União Soviética. Acabamos de ler agora, no Monde Ouvrier (Paris) de 14 do corrente, algumas objeções feitas por Pietro Nenni, líder do Partido Socialista Italiano, cuja aliança com os comunistas, provocou a cisão nas hostes socialistas daquele país, e a formação do Partido Social Democrático, sob a liderança de Saragat, Silone e Romita, e que se filiou à Internacional Socialista. Pietro Nenni foi tido por muitos como político que desfrutava de mais prestígio, junto a Stalin, do que o próprio Togliatti, líder do Partido Comunista Italiano. E daí a convicção de outros que os socialistas de Nenni, em vez de serem dominados pelos comunistas, de fato dirigiam a política do P. C. da Itália.

Por isso mesmo, as restrições de Nenni podem ser consideradas fruto do despeito pelo arrasamento do mito de Stalin. Mas, de qualquer forma, elas representam uma tomada de posição de independência, que talvez facilite a unificação dos socialistas italianos. Nêsse sentido, a Comissão Executiva Nacional do Partido Social Democrático da Itália fêz um apêlo aos socialistas de Nenni, que vem publicado no "Socialist International Information" de 14 de abril.

Mas leiamos a declaração de Pietro Nenni: "Teria sido mais importante — diz êle — que o Congresso precisasse claramente quais são as estruturas (não correspondentes à situação atual) que se superpuseram ao partido e ao Estado, no curso dos últimos vinte anos, de conseqüência infinitamente mais graves que as do mito ou do culto de Stalin e quais são, entre as instituições atuais, as que se deveriam conservar, abolir ou modificar". E acrescenta Nenni:

"A via parlamentar, de que tanto se tem falado, não implica sòmente no reconhecimento da lei da maioria, ou do direito de conquistar esta maioria, mas também o do respeito à legalidade democrática, tal como é ela estabelecida na Constituição, seja quando se está em oposição, seja quando se é maioria. Isto deve estar bem claro para nós, com a única restrição de que a violência não pode ser afastada da história, de maneira unilateral..."

Como estamos vendo, Nenni faz restrições muito semelhantes às do Conselho Diretor da Internacional Socialista. Isto deve ser considerado auspicioso pelos socialistas democráticos de todo o mundo.

SENSACIONAL!

Aproveitem o 3.º e Último Loteamento do

Jardim Balneário BAMBUÍ

JUNTO A RESTINGA DE MARICÁ A 45 MINUTOS DE NITERÓI POR ESTRADA ASFALTADA, COM TÔDAS AS RUAS ABERTAS E LOTES DEMARCADOS, A PARTIR DE CR$ 200,00 MENSAIS

★ Quitação das prestações aos que construírem imediatamente. Área mínima de 500 m2. Condução grátis para os interessados.

★ A QUALIDADE INCONTESTÁVEL DE "BAMBUÍ" DEU ORIGEM A VENDA DE 2 LOTEAMENTOS EM APENAS 90 dias.

★ Grande valorização com a próxima construção do TÚNEL RIO-NITERÓI. Ótima situação para residência, férias ou fins de semana. As melhores oportunidades para pesca, iatismo, equitação, ciclismo, etc. Praia deslumbrante a 600 metros apenas. Belíssimas lagoas e um grande canal repleto de peixes de tôdas as variedades.

INFORMAÇÕES:

CIA. NACIONAL DE LOTEAMENTO

AVENIDA RIO BRANCO, 114 — 16.º ANDAR — TELEFONES: 22-3124 e 22-5727

CALÇAS ESPORTE

REPORTER "ULTIMA HORA" 43-2241

CLÍNICA DENTÁRIA PROF. MAURICIO MOSCOVICI

CIRURGIA — PROTESE — RX

Horário especial para crianças a cargo de assistentes especializado.

Rua Senador Dantas, 14-17.º s-1.702 — tel.: 52-8461

HOJE, EM BELO HORIZONTE!

Terceiro sorteio das máquinas de costura SERVA dos grandes concursos PRÊMIOS PARA TÔDA A FAMÍLIA, patrocinados por ULTIMA HORA com a Rádio Mayrink Veiga, no popular PROGRAMA CARLOS HENRIQUE!

Liguem das 12 às 15 horas e segunda-feira venham apanhar os prêmios correspondentes à Série "L", inclusive a máquina de costura SERVA!

A NAÇÃO em Marcha

ALFREDO TOME

Calógeras Aponta o Caminho

Compete aos brasileiros defender o patrimônio nacional no que concerne ao tório e areia monazítica. Aos que não acreditam no Brasil, aos menos informados, aos entreguistas sem maiores zelos, oferecemos um exemplo de patriotismo e da genialidade de nossa raça na figura impoluta de Calógeras. Em 1904, portanto há mais de meio século, quando a Era Atômica se desenhava na imaginação ardente de cientistas mais como uma fantasia verniana do que uma realidade remota, nesses idos tempos, o inesquecível e ilustre estudioso, no seu livro AS MINAS DO BRASIL E SUA LEGISLAÇÃO lamenta a falha que era "não promover o aproveitamento industrial das jazidas (de monazita) dentro do nosso país". Mais adiante, afirma categòricamente: "Tudo indica a URGÊNCIA, portanto, de sairmos do limbo de erros em que tem penado a questão da monazita brasileira, e uma única solução lógica, econômica e científica se impõe para o caso: NACIONALIZAR ESTA INDÚSTRIA!" Isto, meus senhores, em 1904! Colhemos êstes trechos na biblioteca do sr. Santos Vallis, que nos surpreendeu com o volume de dados nacionais e internacionais que possui sôbre a questão.

Subvenções

Há um projeto de lei em andamento na Câmara que é da maior transcendência para o futuro da nossa aviação comercial. Num de seus artigos estabelece uma subvenção para o reequipamento das emprêsas de aviação no qual uma cláusula restringe êsse benefício sòmente as que tenham no máximo 30% de participação de capital estrangeiro Realmente, seria injusto condenar o povo brasileiro a contribuir para uma subvenção que seria canalizada, em boa parte, para os bolsos de acionistas de outros continentes.

Nacionalização da Loteria

O sr. Peixoto de Castro, dono da Refinaria de Manguinhos, e que quer ser quase dono do Jockey, não larga a Loteria Federal de nenhum jeito. Quando perde as concorrências, tem meios de sustar a praticabilidade das decisões superiores, até sair vitorioso. Por que o Govêrno não nacionaliza a Loteria Federal?

Negrão Society

Falando no banquete em homenagem ao sr. Osvaldo Penido, em Belo Horizonte, o sr. Negrão de Lima, finalizou o seu discurso com um jocoso imprevistos "Como disse o grande Ibrahim Sued: — o jogo é bola para a frente, porque eu só chuto para trás...".

Facciosismo

Causou estranheza nos meios jurídicos desta capital a resposta do Presidente do Tribunal de Justiça de São Paulo ao pedido de informações do Presidente do Supremo Tribunal Federal a fim de instruir o pronunciamento sôbre o "habeas corpus" do sr. Adhemar de Barros. Atendendo ao pedido, o ilustre Desembargador paulista juntou ao mesmo cópia da impugnação do Procurador Geral do Estado, ferindo princípios comezinhos de insenção e justiça, revelando facciosismo e determinação de condenar o senhor Adhemar de Barros a qualquer preço.

Rogê Esclarece

Do deputado Rogê Ferreira a direção dêste jornal recebeu a seguinte carta:

"Ilmo. sr. Diretor de ULTIMA HORA — Nesta — Prezado sr.: Em seu número de 23 do corrente, na seção "A Nação em Marcha", e sob a epígrafe "Campanha Contra Viana", um artigo sôbre meu pedido à Câmara, no sentido de cassar o mandato do sr. Deputado Augusto Viana. Minha atitude, segundo o articulista, era devida às injunções emanadas do pleito eleitoral na Confederação Nacional das Indústrias. Tal afirmaça, porém, não corresponde absolutamente à realidade. Meu pedido baseia-se nas denúncias por mim recebidas de líderes sindicais, devidamente confirmadas, e que demonstram ser as funções ocupadas pelo sr. Augusto Viana, fora da Câmara, incompatíveis com o mandato de Deputado Federal.

Antecipadamente agradecendo à acolhida que dispensar a esta, subscrevo-me cordialmente, — Rogê Ferreira, Deputado Federal".

A Polícia e o Pif-Paf

O ilustre General Magessi, Chefe de Polícia, convirá conosco que essa perseguição aos jogadores de pif-paf é ridícula e inconstitucional. Essa modalidade de jôgo permite no máximo cobrar "barato", o que acontece nos melhores clubes e nas melhores casas. Não existe "banqueiro" por que não há nada que bancar. O pif-paf é um sucedâneo do "pocker". A batida de há dias, na rua Senador Vergueiro, prendendo sete senhoras de mais de cinquenta anos tôdas elas, na prática dêsse jogo, é tão estúpida pela injustiça quanto revoltante ao ver-se nos jornais os nomes e suas fotografias como se fossem realmente delinquentes. Pode-se fechar um "cassino" particular de carteado não porque estejam jogando o pif-paf, mas porque carece de licenciamento para funcionar como clube, depois dos trâmites e reclamações legais. Nessa mesma noite, sr. General, ladrões (delinquentes de verdade e perigosos) assaltaram comodamente quatro casas na rua Duvivier. Onde estavam os zelosos "tiras" que prenderam essas pobres senhoras?

A DISPUTA NO JOCKEY

Alguns mentores da candidatura San Thiago Dantas para a presidência do Jockey Club Brasileiro, revelaram que, se perderem as eleições, a maioria dos proprietários transferirá os seus cavalos para São Paulo num gesto de hostilidade à chapa vencedora. A transferência será mantida até a construção do novo hipódromo idealizado pelos renitentes rebelados, cujo projeto está a cargo do arquiteto Sérgio Bernardes.

RAIO X INTERNACIONAL

Respeito Aos Compromissos Recíprocos Deseja o Povo Alemão

Decepcionado Von Bretano Com o Resultado Das Conversações em Londres — Não Modificou a URSS de Atitude Conforme a Segunda Conferência de Genebra — Reconhecimento do Govêrno Federal Alemão ao Espírito de Solidariedade da Grã-Bretanha

BONN, 27 (AFP) — O conteúdo do comunicado sôbre as conversações anglo-soviéticas de Londres mostra que as negociações não chegaram a um resultado satisfatório, declarou em substância o Dr. Heinrich Von Brentano, Ministro federal dos Negócios Estrangeiros, em nota oficial.

A propósito do comunicado britânico sôbre a segurança na Europa, o sr. Von Brentano afirmou que a atitude da União Soviética não se modificou visivelmente depois da segunda conferência de Genebra.

"O Govêrno Federal, prossegue o sr. Von Brentano, julga também que uma solução para o problema do desarmamento seria de uma importância decisiva para a manutenção da paz. A esperança que em tôdas as partes do mundo se teve de que os acontecimentos de política interna da União Soviética determinassem uma mudança no curso da política soviética fracassou. Parece que os estadistas soviéticos não estão de modo algum dispostos a entabular verdadeiras conversações".

Depois de ter salientado que o govêrno britânico se pronunciara novamente com veemência pelo respeito aos compromissos recíprocos, materializados pelos tratados da UEI e da NATO, o sr. Von Brentano concluiu: o espírito de verdadeira solidariedade e de fidelidade aos tratados, expresso na declaração do Foreing Office, despertará no seio de todo o povo alemão — está convencido o govêrno federal — um sentimento de profunda satisfação e de reconhecimento. Essa declaração reforçará, além disso, a solidariedade do mundo livre.

O Mundo em Marcha

A Espanha Associa-se à Festa Religiosa

MADRID, 27 (AFP) — Associa-se a Espanha à festa religiosa do Trabalho, de primeiro de maio, mas continuará considerando o dia 18 de julho como a Festa Nacional do Trabalho — eis o sentido de um decreto do Ministério do Trabalho, publicado hoje pelo "Boletim Oficial do Estado Espanhol". Declara notadamente êsse decreto: "A festa de São José Artesão, padroeiro dos trabalhadores cristãos, foi instituída pela Santa Sé na data de primeiro de maio e a Espanha associa-se a essa festa religiosa, obedecendo à voz do Soberano Pontífice e por solidariedade ao proletariado universal. Consequentemente é considerado oportuno declarar o dia primeiro de maio de cada ano como dia de festa total, retribuivel e não recuperável, em todos os ramos de atividade do país. Mantém-se, todavia, como festa nacional do trabalho o dia 18 de julho, data gloriosa em que a nossa pátria, a primeira de tôdas as nações ocidentais, se ergueu contra o totalitarismo comunista e a favor do estabelecimento da paz e da justiça na sociedade".

Suspenso o Toque de Recolher

NICÓSIA, 27 (AFP) — Esta cidade recuperou hoje de manhã o seu aspecto normal com a definitiva suspensão do toque de recolher. Os veículos tiveram autorização para circular dentro da cidade pela primeira vez, depois de segunda-feira. Mas as autoridades declararam que seria restabelecido o toque de recolher caso se registrassem novos incidentes. Foi mantida a zona da "terra de ninguém" entre os quarteirões grego e turco da cidade, para evitar atritos entre as duas comunidades.

Levantam-se 4 Mil Negros Para Liquidar a Segregação em Todos os Veículos

MONTGOMERY, Alabama, 27 (AFP) — Quatro mil negros desta cidade decidiram, em reunião efetuada ontem à noite no interior de uma igreja batista, prosseguir o boicote dos ônibus, a despeito da ordem dada pela direção da companhia local para liquidar a segregação em todos os veículos. Todos os presentes aprovaram com prolongadas aclamações uma resolução apresentada naquele sentido pelo reverendo L. King, que foi a origem do boicote. Declara em conclusão essa resolução que continuam prevalecendo as condições tomada pela direção das linhas de ônibus" em cisão tomada pela direção das quilinhas de ônibus "em consequência da atitude adotada pelas autoridades".

Jornalistas Franceses no Japão

TÓQUIO, 27 (AFP) — Chegou hoje a esta capital um grupo de dez jornalistas franceses, entre os quais se encontra o sr. Jean Marin, diretor-geral da "France Presse".

Os jornalistas franceses permanecerão uma semana no Japão.

A Experiência do Maior Foguete Dos EE UU.

WASHINGTON, 26 (AFP) — Na próxima terça-feira a Marinha dos Estados Unidos tentará estabelecer um novo recorde de altura para foguetes.

Nesse dia os técnicos lançarão um projétil "Aerobee HI", no campo de experiências de White Dands, no deserto do Novo México.

Julga a Marinha que êsse novo foguete atingirá uma altura de 305 quilômetros, ou sejam 51 quilômetros mais do que atingiu o foguete de fase única "Wiking", a 24 de maio de 1954. Um foguete de dupla fase, o "Wac Corporal", elevou-se a 400 quilômetros.

O "Aerobee-HI" é o maior foguete que os Estados Unidos utilizarão durante o ano geofísico internacional de 1957-58 para obter dados diretos na alta atmosfera.

A Epidemia de Meningite

KHARTUM, 27 (AFP) — Irrompeu uma epidemia de meningite cérebro-espinhal entre os 1085 peregrinos muçulmanos que se preparavam para partir com destino a Djeddar e Meca. Foram assinalados vários casos mortais entre êsses peregrinos, os quais são originários da Nigéria, em maior parte. Foram adotadas estritas medidas de quarentena para impedir que a moléstia atinja a população.

Fugiram da Prisão de Malabata

TANGER, 27 (AFP) — Oitenta pessoas evadiram-se, hoje de manhã, da prisão de Malabata, nesta cidade, depois de terem maltratado e dominado os guardas. Em consequência das buscas empreendidas pela polícia, alguns fugitivos já foram novamente presos.

Coluna de Walter Winchell

.. — *Gina Lollobrigida e o seu dedicado marido são motivo dos maiores boatos em Roma e Paris. Culpado: o diretor francês Jacques Becker.*

—Rita Hayworth disse a Raymond Hakim positivamente não.

.. — *Os amigos íntimos de Rex Harrison dizem que êle se casará com a atriz Kay Kendall, quando Lilli Palmer concordar em ser "um bom esporte".*

— Os figurinistas estão trabalhando em novos uniformes para as WAVES da Marinha. Para que se pareçam mais com Gina Lollobrigida do que com Gary Cooper.

.. — *O governador Averell Harriman (de Nova York) porá de lado o seu estado "inativo" de candidato à Presidência, através de um esfôrço de publicidade, nos dias 9 e 11 de maio. O ex-presidente Truman entregar-lhe-á, no Waldorf-Astoria, a medalha anual das Quatro Liberdades.*

— O príncipe Vladimar Raschevsky saiu acintosamente do novo "show" da Nouvelle Eve, em Paris. Uma das Evas, despidas, era a sua filha Zena.

— *A polícia de Mônaco recebeu ordem de não permitir a entrada da princesa rumena Ghika no principado. Ghika foi, outrora, a favorita de Rainier.*

— A imprensa americana noticiou que "os canhões troaram" à chegada de Grace Kelly em Mônaco. Troaram? O pôrto de Mônaco dispõe de quatro canhõezinhos de brinquedo. Dêsses que ornam monumentos de guerra em vilarejos do interior.

— *Natalie Wood diz que não vai casar com Raymond Burr, como se noticiou. O anel que traz no dedo assinala o seu compromisso com Nick Adams, ator da Warner.*

— Um conhecido diretor de orquestra arrancou, a socos, alguns dentes de dois dos seus músicos, por se entregarem ao vício dos entorpecentes. E em seguida catou no chão os dentes postiços.

— *Suspeita-se de que o incêndio que destruiu a casa e as pinturas de Billy Rose foi ateado por certo crítico de arte.*

— O diretor Gregory Ratoff e sua nova espôsa foram ver "The Great Sebastian". As poltronas ao lado estavam ocupadas pela sua ex-espôsa, Eugenie Leontovich, e sua escolta particular. A nova sra. Ratoff não a via há 14 anos.

— *Esta é a época do ano em que as "show-girls" põem de lado suas capas de peles. E os gajos que lhas dão.*

A Apresentação de "Moskito"

Num coquetel oferecido à imprensa e às altas figuras da indústria e do comércio, a Intimex Indústria e Comércio S/A. apresentou o primeiro veículo motorizado de fabricação inteiramente nacional; a motonete MOSKITO. Durante a apresentação, que se verificou na sede da Intimex, a motonete MOSKITO foi exibida aos presentes, tanto em funcionamento, como numa exposição dos detalhes da construção, obtendo plena aprovação de todos. A motonete MOSKITO está sendo lançada por um preço econômico, razão pela qual será uma das soluções para os graves problemas do transporte pessoal, na opinião unânime dos que assistiram à sua apresentação. No flagrante, o Exma. Senhora D. Sara Kubitschek quando recebia a comitiva da INTIMEX que foi levar à sua presença o primeiro exemplar da motonete MOSKITO

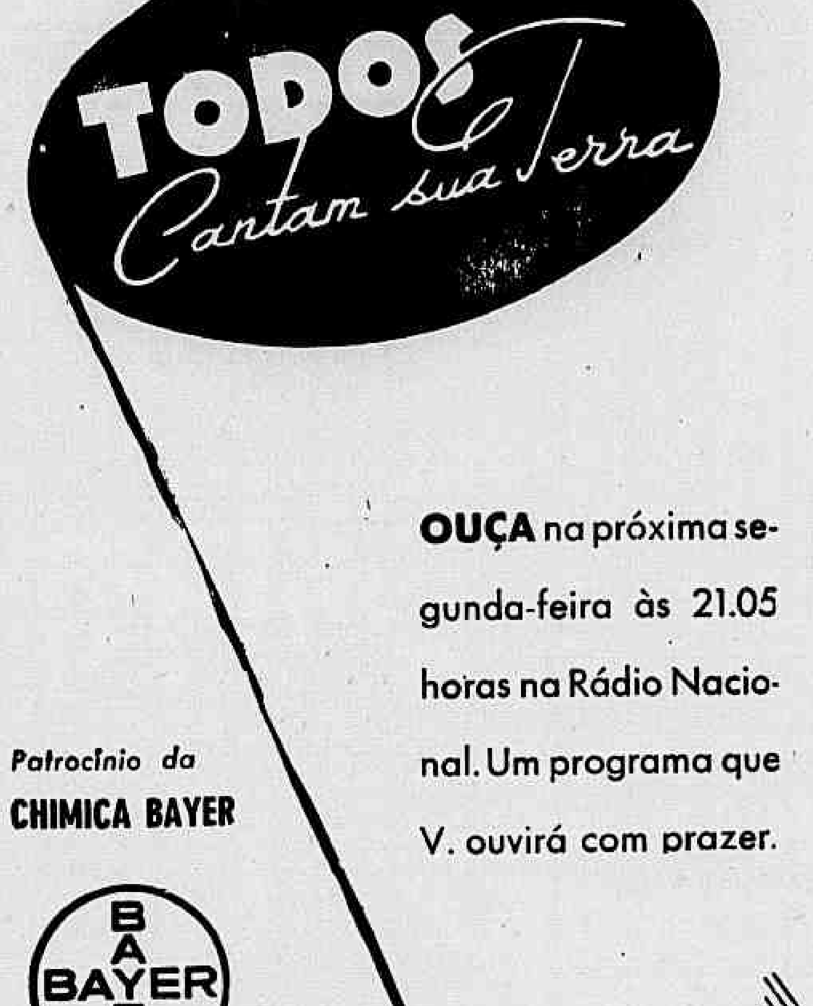

OUÇA na próxima segunda-feira às 21.05 horas na Rádio Nacional. Um programa que V. ouvirá com prazer.

Patrocínio da

CHIMICA BAYER

Ouça hoje às 20 horas pela

Grande Cadeia Ducal

rádios Nacional, Mayrink Veiga, Mundial, Globo, Continental e Guanabara

o grandioso programa de lançamento da

NOVA roupa Ducal

os maiores sucessos musicais do momento em todo o mundo com a participação dos casts das emissoras que compõem a cadeia

Nelson Gonçalves,
Elizette Cardoso,
Carlos Galhardo.
Dircinha Batista,
Esther de Abreu e outros.

NOVA roupa Ducal

decididamente igual a sob-medida

SÃO PAULO FOI UM DOS ESTADOS MAIS FAVORECIDOS PELA POLÍTICA DO IAA

Há Dose Anos o Estado Bandeirante Dispunha de Trinta e Oito Usinas, ao Passo Que em 1955 Já Contava Com Noventa e Duas — Durante o Mesmo Período, Passou a Ser o Maior Produtor de Açucar do País — Onde a Política Protecionista em Favor do Nordeste?

Comunica-nos o Instituto do Açúcar e do Álcool:

A imprensa da capital de São Paulo e a desta cidade vem dando publicidade ultimamente, a entrevistas e artigos sôbre a orientação adotada pelo Instituto na execução da política açucareira e fatos de sua vida administrativa.

Entre essas publicações, pelo prestígio de seus signatários, figuram os memoriais que o Sindicato da Indústria do Açúcar e a Associação dos Usineiros do Estado de São Paulo, teriam encaminhado à Federação das Indústrias e ao Governador do Estado, a respeito do projeto de lei n.º 979/56, do Deputado Pontes Vieira, em andamento na Câmara dos Deputados.

Nos citados documentos são feitas, à margem daquele projeto, críticas que não guardam conformidade com a verdade dos fatos e destoam da serenidade, da prudência e do alto espírito de justiça e de compreensão dos ilustres homens que dirigem os órgãos representativos dos produtores de açúcar do Estado de São Paulo.

Acresce, ainda, que em artigos publicados em jornais de São Paulo e transcritos nos desta cidade, usa-se do anonimato para desfigurar os fatos e avançar acusações, ficando a impressão de que tudo obedece a campanha sistemática, com intuitos de deturpação dos fatos.

Face a essas manifestações, não podia se furtar o Instituto do Açúcar e do Álcool ao dever de esclarecer a opinião pública, a fim de que não fiquem sem resposta as críticas injustas ao Instituto.

Passamos, assim, a examinar aquelas acusações:

1 — "Pretende-se que o Instituto adota, como velha norma, orientação sistemàticamente discriminatória contra a produção açucareira do Sul, especialmente São Paulo".

Nada mais falso e atentatório às tradições dos serviços prestados pelo Instituto à produção açucareira do país, especialmente à produção de São Paulo. Nesse sentido, basta considerar que o Estado de São Paulo, de pequeno produtor de açúcar em 1931, com suas usinas envolvidas na crise econômica de que resultou a política de defesa do açúcar, ainda em vigor, passou a ser o maior produtor. Tal desenvolvimento se fêz, é indiscutível, à sombra das providências adotadas pelo Instituto, na defesa da produção, sem distinção de zona ou discriminação de unidades fabris.

Para não recuar tanto no tempo, tomamos por base a safra de 1943-44 e verificaremos que existem, então, em São Paulo, 38 usinas, enquanto que em Pernambuco funcionavam 58, produzindo as usinas paulistas 2.959.533 sacos e as pernambucanas 5.450.018. Graças ao sistema de defesa, São Paulo aumentou sua capacidade de produção de ano para ano e suas usinas, de 38 uidadesn fabris em 1943, passaram para 92 em 1955, o que significa um crescimento do parque açucareiro de São Paulo da ordem de 142% em apenas 13 anos.

Enquanto isso, no mesmo período, o parque industrial açucareiro de Pernambuco, até há pouco tempo o maior produtor de açúcar do País, diminuia de 58 para 52 unidades fabris o que equivale a uma redução de cêrca de 10%.

Ao lado disso, cresceu igualmente o volume físico da produção de açúcar de São Paulo visto como na safra 54-55, cuja coleta estatística já foi concluida, São Paulo produziu 13.177.944 sacos, e Pernambuco, apenas 9.617.079, o que dá, na comparação das safras 43/44 e 54/55, os seguintes índices de crescimento na fabricação de açúcar:

São Paulo 345%
Pernambuco 76%

Se incluirmos outros Estados do Nordeste, os números são do mesmo modo um testemunho indescritível da falsidade das acusações de que o Instituto estaria adotando medidas *"sistemàticamente discriminatórias"* contra a produção açucareira do Sul. Assim é que naquele período de 43-44 — 54-55, são os seguintes os índices de crescimento da produção nos demais Estados do Nordeste:

Alagoas -/- 72%
Paraíba -/- 15%
Bahia -/- 28%

O Estado de Sergipe, por sua vez, ao invés deaumentar, teve sua produção reduzida em 29%. Observa-se, assim, que naquilo que é mais representativo do desenvolvimento industrial de um Estado, ou seja, o volume físico de sua produção, as medidas adotadas pelo Instituto possibilitaram o crescimento da produção paulista no índice de 345%, enquanto que nos Estados do Nordeste o maior índice representativo dêsse aumento não foi além de 76%, como é o caso de Pernambuco, o que vale para São Paulo um volume de produção correspondente a quase cinco vêzes ao aumento havido no Estado de Pernambuco.

O quadro abaixo expressa melhor o que significou, no citado período, a expansão sua vez, ao invés de aumen- Paulo:

QUADRO I — CRESCIMENTO DA PRODUÇÃO DE AÇÚCAR 1943/44 — 1955/56 — EVOLUÇÃO DA PRODUÇÃO DE AÇÚCAR

SAFRAS	SÃO PAULO				ALAGOAS				BAHIA				PARAIBA				PERNAMBUCO				SERGIPE				ESTADOS Principais Produtores do Norte			
	N.º Usinas	Índices	Produção	Índices	N.º Usinas	Índices	Produção	Índices	N.º Usinas	Índices	Produção	Índices	N.º Usinas	Índices	Produção	Índices	N.º Usinas	Índices	Produção	Índices	N.º Usinas	Índices	Produção	Índices	N.º Usinas	Índices	Produção	Índices
43/44	38	100	2.959.553	100	28	100	1.707.109	100	19	100	875.158	100	7	100	430.158	100	58	100	5.450.018	100	69	100	978.098	100	181	100	9.440.541	100
44/45	38	100	3.067.307	104	24	86	1.427.150	84	19	100	778.989	89	7	100	456.106	106	56	97	4.702.217	86	62	90	738.892	76	168	93	8.103.354	86
45/46	40	105	2.894.896	98	25	89	1.440.222	84	18	95	753.356	86	7	100	524.843	122	55	95	4.822.834	88	63	91	626.873	64	168	93	8.168.128	87
46/47	42	111	4.410.048	149	26	93	1.969.328	115	18	95	784.486	90	7	100	511.918	119	55	95	5.927.817	109	59	86	623.722	64	165	91	9.817.271	104
47/48	71	187	5.599.851	189	28	106	2.241.678	131	16	84	849.048	97	8	114	390.710	91	55	95	7.732.302	142	55	80	744.866	76	162	90	11.958.604	127
48/49	76	200	5.802.286	196	27	96	2.268.446	133	16	84	947.401	108	8	114	638.638	148	54	93	7.895.964	145	55	80	797.034	81	160	88	12.547.483	133
49/50	78	205	5.945.914	201	26	93	1.584.205	93	14	74	866.315	99	8	114	480.780	112	52	90	6.466.586	119	51	74	503.268	51	151	83	9.901.154	105
50/51	79	208	6.729.784	227	26	93	2.161.047	127	14	74	937.929	107	8	114	570.370	133	54	93	8.017.551	147	49	71	721.682	74	151	83	12.408.579	131
51/52	79	208	8.105.401	274	27	96	1.768.203	104	12	63	943.554	108	8	114	482.352	112	54	93	7.903.501	145	46	67	528.385	54	147	81	11.625.995	123
52/53	88	232	9.423.203	318	27	96	2.456.752	144	12	63	1.142.766	131	8	114	580.373	135	53	91	9.759.243	179	42	61	569.526	58	142	78	14.508.660	154
53/54	92	242	11.693.757	395	26	93	2.423.847	142	12	63	1.203.229	137	8	114	437.269	102	53	91	9.133.884	168	38	55	679.370	69	137	76	13.887.594	147
54/55	92	242	13.167.944	445	25	89	2.933.911	172	11	58	1.122.709	128	8	114	493.145	115	53	91	9.617.079	176	36	52	787.628	81	133	73	14.954.464	158
55/56	92	242	11.765.587 (*)	398	26	93	2.555.784 (**)	150	11	58	810.653 (**)	93	8	114	711.291 (**)	165	52	83	8.531.902 (*)	157	34	49	586.852 (*)	60	127	70	13.196.482	140

OBSERVAÇÕES: (*) — Posição em 29.2.56 (SEC)
(**) — Posição em fevereiro de 1956 (SP)

A acusação é daquelas que, pela sua própria natureza, estaria a exigir dados concretos, principalmente quando, pela organização interna do Instituto, nenhuma despesa pode ser feita sem aprovação de sua Comissão Executiva, composta, em sua maior parte, de representantes indicados pela própria classe dos produtores de açúcar e dos plantadores de cana, e da qual fazem parte dois delegados paulistas, fim de indicação do próprio Sindicato da Indústria do Açúcar e outro das Associações de Fornecedores de Cana do Estado. Além do mais faz o Instituto, anualmente, sua prestação de contas ao Tribunal de Contas da União, na forma da lei.

As dotações orçamentárias do Instituto são aplicadas na manutenção dos seus serviços e nos financiamentos feitos aos produtores de açúcar e aos plantadores de cana. Dos Cr$ 294.141.725,70 de financiamentos ordinários, concedidos em 1956, para reequipamento de usinas, montagem de destilarias e outros fins, Cr$ 162.783.050,10 foram aplicados nos Estados do Sul, restando para os Estados do Nordeste, portanto, menos de 45% da verba total. Dêsse valor, São Paulo foi beneficiado com a parcela de Cr$ 88.772.803,30 ou seja 30% da aplicação total. Participaram da distribuição daquela verba os Estados do Ceará, Rio Grande do Norte, Pernambuco, Alagoas, Sergipe, Bahia, Espírito Santo, Rio de Janeiro, Minas Gerais, Santa Catarina e São Paulo.

A distribuição da verba em referência, por Estado, foi a seguinte, no exercício de 1955:

ESTADOS	1955
Alagoas	37.143.641,00
Bahia	6.289.170,00
Espírito Santo	633.200,00
Minas Gerais	8.441.653,40
Paraíba	3.223.000,00
Pernambuco	79.107.696,40
Rio de Janeiro	64.936.388,40
Rio Grande do Norte (*)	1.695.170,40
São Paulo	88.772.803,30
Sergipe	3.895.997,80
Total	294.141.825,70

(*) — Inclusive Ceará.

Se a êsses financiamentos acrescentarmos os adiantamentos chamados de emergência, feitos para atender às necessidades imediatas das usinas, na entre-safra, até a concessão pelo Banco do Brasil dos empréstimos anualmente deferidos para aquêle fim, a posição será a seguinte:

ESTADOS	1955
Alagoas	71.740.580,10
Bahia	6.289.170,00
Espírito Santo	633.200,00
Minas Gerais	8.441.653,40
Paraíba	3.223.000,00
Pernambuco	131.687.833,30
Rio de Janeiro	64.936.388,40
Rio Grande do Norte (*)	1.695.170,40
São Paulo	88.772.808,30
Sergipe	3.895.997,80
Total	381.311.801,70

(*) — Inclusive Ceará

E' oportuno observar que, normalmente, os adiantamentos de emergência são concedidos para liquidação no ato de assinatura, pelas usinas, dos seus contratos de financiamento com o Banco do Brasil.

Mesmo nessa última hipótese, considerada a verba total de empréstimos, inclusive os de emergência, São Paulo foi contemplado com 23% de inversão total.

3 — "Acusa-se, também o Instituto de despender excessivamente com a verba de pessoal e de possuir mais de 2.000 servidores".

Improcede, igualmente, a acusação formulada.

O Instituto possuia, em 30 de março de 1956, 1.595 servidores, e a sua verba orçamentária de pessoal é atualmente a seguinte:

Vencimentos 130.625.692,00
Salário família 5.011.200,00
Adicionais por tempo de serviço 1.363.614,00
Total 137.000.506,00

Os números em referência representam a despesa orçamentária com base nos quadros funcionais, onde figuram tôdas as carreiras, cargos em comissão, etc., inclusive os cargos vagos, constitutivos dos respectivos níveis de acesso. A despesa real, portanto sofre redução efetiva de cêrca de Cr$ 20.000.000,00.

Êsses números são a demonstração de que o Instituto pode se orgulhar de apresentar os mais baixos índices percentuais de gastos com o funcionalismo, pois se compararmos essas cifras com a sua receita efetiva total, o índice de despesa com o pessoal, de 1947 para 1955, sofreu a seguinte variação:

1947 ..... 13,78%
1955 ..... 7%

Êsses dados se baseiam na receita total, inclusive as de destinação especial, as de investimentos e as dos serviços anexos.

Os elementos relativos ao cálculo dêsses índices estão à disposição dos produtores e de terceiros interessados no exame da matéria.

4 — "Acusa-se, ainda, o Instituto de estar tirando de uns para dar a outros, através de cobranças de taxas, sobretaxas e contribuições"

A matéria, para melhor compreensão, terá que ser desdobrada em duas questões:

a) — cobrança de sobretaxas e contribuições;

b) — financiamentos.

Examinemos cada uma em particular: a) cobrança de sobretaxas e contribuições:

A intervenção do Estado na economia açucareira não poderia representar privilégio para determinados centros ou zonas produtoras, de modo que uns usofruissem, em detrimento de outros, vantagens extras, representativas de parcelas gratuitas, não previstas no respectivo tabelamento. Quando o Sul, grande consumidor de açúcar, e o Nordeste, grande exportador para os mercados salinos, tinham seus preços fixados pelo Instituto, os produtores de algumas regiões do Sul ficavam em situação privilegiada, em matéria de preço, uma vez que para êstes o tabelamento do açúcar se fazia com o acréscimo da verba correspondente ao valor de frete do açúcar de procedencia nordestina, que se acrescia, para efeito de mercado, do valor correspondente à acumulação de despesas que oneravam a produção do nordeste na sua movimentação em busca dos mercados consumidores do sul.

Diante de tal situação, que tendia a se agravar com o crescente aumento das despesas de frete marítimo, procurou o Instituto solução que não só atendêsse os interêsses dos produtores de tôdas as regiões do País, como também da grande massa de consumidores.

Constituindo a produção açucareira sistema de economia fechada, a exemplo do que ocorre em diversos outros países, as providências que o Estado viesse a adotar, na sua política intervencionista, não poderiam servir de locupletamento de vantagens extras a determinados produtores, em detrimento de outros, de outras regiões. Como é sabido, ao lado do contingentamento da produção, o Instituto tem poderes para fixação do preço de venda do açúcar cristal (Dec. lei n.º 1.189, de 17-3-42), o que se proceda através da realização de inquérito dos custos de produção. Até dezembro de 1951, pelas tabelas aprovadas pelo Instituto, o preço do açúcar era fixado com base nos preços apurados nas usinas do nordeste, daí se partindo para fixação dos preços nos centros do sul do País, acrescentando-se, na fixação dos preços, para os produtores do sul, a margem representativa das despesas de frete do açúcar nordestino aos portos do sul.

Dêsse modo, a vigência dêsse sistema durante anos seguidos proporcionou aos produtores do Sul margem extra de lucro, por que não representativa de ônus ou encargos que lhe tivessem sido impostos e sòmente obtida graças ao regime do tabelamento adotado. Tais vantagens estavam sendo percebidas à sombra da política de defesa da produção açucareira nacional, que fôra instituida, juntamente, para dar igualdade de condições e de possibilidade a todos os produtores.

A revisão dêsse regime, determinada em 1951 pelo Presidente Vargas, possibilitou que fôsse corrigida a desigualdade de tratamento então em vigor, cuja manutenção estaria em contradição com os próprios fundamentos da política de contingentamento da produção açucareira que visou, originàriamente, a sobrevivência da indústria do açúcar do Nordeste, em contrapartida à política de preterição ultandegária, concedida, desde o Império, aos centros industriais do Sul do país, e à política econômica de defesa do café, base da prosperidade de São Paulo.

A execução, portanto, do sistema de preços vigentes até dezembro de 1951, além de proporcionar situações incompatíveis com o próprio princípio constitucional da igualdade de todos perante a lei, estava gerando o abuso do poder econômico, condenado pela Constituição. Não seria legítimo, portanto, ao Estado, intervir em determinado setor da economia nacional para o efeito de proporcionar que determinados centros produtores de açúcar do Sul obtivessem, com o apoio oficial, margens de lucro superiores às fixadas para os de outras regiões do país.

Procurando dar solução a tão angustioso problema, o Instituto do Açúcar e do Álcool, com base nos poderes que a lei lhe outorga, estabeleceu o sistema do preço único, com base na apuração dos custos médios de produção. Para a execução do sistema instituiu a cobrança de contribuição uniforme para tôda a produção, sem distinção de zona ou região.

Através dessa receita tem sido possível proporcionar a todos os produtores igual remuneração para o seu produto, sem que uns se locupletassem com vantagens não permitidas a outros, o que representaria, afinal, verdadeiro enriquecimento ilícito.

Ocorre, ainda, que a adoção dêsse sistema tem merecido a sanção do Egrégio Tribunal Federal de Recursos cuja jurisprudência, nesta altura, pela legalidade de tais contribuições, já é mansa e pacífica. Podemos citar, entre outros, os seguintes julgados: Agravo em mandado de segurança nos. 3.869 e 3.148

b) FINANCIAMENTOS

Como já verificamos no item 2, não tem o Instituto adotado orientação preferencial na concessão de empréstimos ou financiamentos tanto que dos Cr$ 381.311.801,70 de financiamentos concedidos em 1955, inclusive os chamados de emergência, para reequipamento de usinas, montagem de destilarias e outros fins, foram aplicados pelos produtores paulistas Cr$ 88 772.808,30 o que representa 23% duaqele valor, ou seja cêrca de um quarto da inversão total.

Por outro lado, no exercício de 1955, apurou-se em São Paulo remanescentes de excesso que foram exportados pelo Instituto, daí resultando o pagamento aos prdutores paulistas, da importância de Cr$ 202.711.034,10, correspondente à diferença de preço, importância essa indenizada através dos recursos do Fundo de Ajustamento de Fretes e de Exportação.

Vê-se, portanto, que as contribuições estabelecidas pelo Instituto se destinam à defesa comum da produção, e sua aplicação se faz, segundo o interêsse da economia açucareira, sob contrôle dos próprios produtores, através de subcomissão da qual fêz parte o ilustre representante dos usineiros paulistas na Comissão Executiva desta autarquia.

Vê-se, assim, que todos participaram igualmente dos ônus da defesa e de seus benefícios, os quais são usufruidos igualmente pela produção em geral e pelos consumidores, quer no pagamento aos produtores de São Paulo da diferença de preço para a mercadoria exportada, quer na compensação dos fretes para o açúcar do Nordeste ou das usinas fluminenses, quer ainda pela fixação de um preço de venda, no varejo, inferior àquele pelo qual o produto teria que ser vendido caso não se adotasse aquêles sistemas.

5 — "Declara-se, ainda que a Resolução n.º 501, de .... 1-2-51, publicada no Diário Oficial do dia 14 do mesmo mês, dispondo sôbre o reajustamento geral das quotas de produção das usinas do país, foi tida uma burla imposta aos produtores de açúcar de São Paulo".

Tal acusação foi veiculada por articulistas anônimo, em publicação transcrita no dia 9 do corrente, em "O Globo" desta capital. É evidente que o signatário daquele artigo, não conhece os estudos que antecederam à aprovação daquela Resolução, e nem o fato de que a mesma fôra examinada previamente, por uma subcomissão de membros da Comissão Executiva, da qual fêz parte o Dr. Antônio Corrêa Meyer, delegado na época, dos usineiros de São Paulo naquela Comissão, e um dos mais ilustres, dignos e competentes técnicos em assuntos relativos à economia canavieira. Após a aprovação da matéria pela mesma subcomissão convocou o Instituto os produtores para um debate franco sôbre os têrmos de sua Resolução, o que se fêz sem qualquer reserva ou restrição do Instituto ao pensamento e desejo dos produtore em geral, inclusive os de São Paulo.

Façamos, assim, um pouco de história para reavivar a memória daqueles que foram participantes dessas reuniões e deram sua contribuição valiosa àquela Resolução, considerada pelos representantes de São Paulo, através da manifestação do Dr. Otávio de Lima Castro, *"altamente sábia"*.

Nas reuniões havidas no Instituto para discussão da minuta de Resolução, os produtores de açúcar do Estado de São Paulo se fizeram representar pelos senhores Fúlvio Morganti, Otávio de Lima Castro, Herminio Onetto, José Corona e Angelo Filippini, que na época, como ainda hoje, são elementos dos mais representativos entre os produtores daquele Estado e do próprio país.

As notas taquigráficas dessas reuniões e as próprias atas, que se acham arquivadas na autarquia açucareira e nas associações de classe dos diversos Estados produtores, contêm ampla documentação do que então se discutiu e se deliberou.

O Sr. Otávio Lima de Castro, por exemplo, que teve sempre a missão de falar em nome da delegação paulista, conforme se pode verificar das atas das sessões realizadas nos dias 25 e 26 de janeiro de 1951, entre outras e oportunas intervenções assim se manifestou:

a) — "que, ao chegar ao Rio de Janeiro, eu e meus companheiros desconheciamos completamente a obra que estava sendo realizada; achamo-la ótima e achamos que é uma árvore a cuja sombra todos nos podemos nos abrigar (fls. 23 da ata de ..... 25-1-51).

b) — que "considerava quase um milagre ter o Instituto feito uma minuta de Resolução que congrega a classe açucareira de todo o Brasil; estamos de acôrdo com a minuta e faço um apêlo a todos para que aprovem a Resolução como está ela minutada, com algumas modificações constantes da indicação que fizemos ontem, em que o Dr. Gil Maranhão colaborou (fls. 27 da ata de 25-1-51).

c) — que "o Estatuto da Lavoura Canavieira, que foi tão combatido por todos, inclusive por mim, eu o considero hoje uma lei de grande sabedoria, porque aquelas disposições, entre outras, que tanto nos chocou — a que separava a parte industrial da agrícola — nós a consideramos altamente sábia; nisto também eu estou com o Estatuto (fls. 33 da ata de .... 25-1-51).

d) — que desejava esclarecer que não temos intenção de reabrir o debate e temos, justamente insistido neste ponto: como essa minuta nos congrega a todos, devemos ater-nos a ela (fls. 8 e 9 da ata de 26-1-51).

Nada mais positivo, mais inequívoco, mais afirmativo.

Mas não é só. O Dr. Fúlvio Morganti, que na época exercia as funções de vice-presidente da Associação dos Usineiros de São Paulo, em entrevista divulgada no Diário de São Paulo, edição de.... 18-2-51, onde estão sendo aliás divulgados, agora, os comentários subscritos por Jorge dos Erasmos, referindo-se à Resolução n.º 501, disse que sem desfazer da orientação de outras diretorias do I.A.A. acentuava que a citada Resolução era a que melhor vinha atender aos interêsses da economia açucareira do país e de São Paulo, além de amparar os consumidores.

Além dessa adesão formal, quanto ao critério de distribuição de quotas, disse mais o Sr. Fúlvio Morganti que a importância da Resolução 501 não estava simplesmente no reajustamento do contingente da produção nacional, planejada de acôrdo com o consumo previsto até a safra 1956/57, mas, também, em outras novas medidas fixadas relativamente ao aumento da produção autorizada, bem como sôbre alguns aspectos particulares do problema.

Vê-se, dessa forma que, se o articulista Jorge dos Erasmos tivesse conversado com os Srs. Fúlvio Morganti ou Otávio Lima Castro, ou, ainda, com qualquer dos demais membros da delegação paulista não teria avançado as afirmações divulgadas no aludido comentário.

Estes os esclarecimentos que, a respeito das publicações que vêem sendo feitas em São Paulo e no Rio de Janeiro, deve à opinião pública.

Rio de Janeiro, 26 de Abril de 1956.

"Minha Neta, Onde Está Sua Neta?"

QUATRO FAMÍLIAS HABILITADAS À TELEVISÃO E DEMAIS PRÊMIOS!

Quatro famílias já estão habilitadas a ganhar os ricos prêmios instituídos para o grande concurso das cinco gerações, intitulado "Minha neta, onde está sua neta?", que ULTIMA HORA promove juntamente com o grupo de Colaboradores do Turismo, em homenagem ao "Dia das Mães", a ser festejado no próximo 13 de maio.

Aliás, duas das famílias residem fora do Distrito Federal, sendo uma da cidade de Icó, no Ceará e outra de Bauru, no Estado de São Paulo, morando em Vila Falcão. Ambas as informações nos chegaram através de cartas trazidas por parentes aqui residentes. A primeira teve como portador o sr. Leônidas Basco, que nos exibiu ainda recorte de uma notícia saída no jornal de sua terra, quando do nascimento da quinta geração de sua família, fato ocorrido em 1953. O segundo caso nos chegou por intermédio de um leitor que nos telefonou, o sr. André Valverde, comparecendo posteriormente ao nosso Departamento de Promoções e Concursos, pedindo-nos mais informações a respeito.

A soma das idades da primeira família dá 120 anos e da segunda, 241. Os documentos deverão vir pelo Correio proximamente, a fim de que ambos os casos sejam devidamente examinados.

Mais Duas

Do Rio temos ainda duas famílias que se inscreveram, na dependência de alguns documentos que faltam, já que as duas tataravós são naturais de Portugal. A primeira é composta pela sra. Olinda Vale, Olinda Vale Guimarães, Elza de Almeida, Albertina Almeida Reis e a menina Fátima, que tem sòmente quatro anos. O total das idades, faltando ainda esclarecer a data exata do nascimento da sra. Olinda, soma 218 anos.

A outra família tem suas cinco gerações disseminadas pelo Rio, São Paulo e Vitória. A tataravó, dona Rita Reis, reside em Taubaté, estando com 98 anos. Sua filha e sua neta, moram nesta Capital. Alba Rezende e Nelma Ferreira da Silva e a bisneta e a tataraneta estão em Vitória, no Espírito Santo. Chamam-se Nena Caparelli e Amélia Caparelli, esta com cinco anos. O nosso informante disse acreditar que a soma das idades vai a 225 anos.

Os documentos comprobatórios deverão ser apresentados ainda esta semana.

260 Anos!

Ontem recebemos informação de que vai inscrever-se no concurso uma família residente nesta Capital e cuja soma das idades das cinco representantes das gerações femininas vivas, dá o bonito total de 260 anos. O leitor que nos deu a notícia, pelo telefone, quis fazer segredo e disse que segunda-feira deverá entrar com os documentos necessários.

Inscrições

As inscrições para o concurso das cinco gerações podem ser feitas na sêde do Sindicato dos Lojistas na rua da Quitanda, 3, 10º andar, das 9 às 12 e das 14 às 17,30 horas, encerrando-se o prazo no dia 5 de maio vindouro.

Prêmios

A família vencedora receberá como prêmio um valioso aparelho de televisão e outros custosos prêmios.

PROXIMAS SAIDAS

"CONTE GRANDE"

Sairá em 30 de Abril, às 16 horas, para: RECIFE, DAKAR, LISBOA, BARCELONA, GÊNOVA e NÁPOLES

"GIULIO CESARE"

Sairá em 3 de Maio, ao meio dia, para: BARCELONA, CANNES e GÊNOVA

OUTRAS SAIDAS

PARA O SUL		PARA O NORTE
16 Maio	"AUGUSTUS"	26 Maio
1 Junho	"GIULIO CESARE"	10 Junho
8 Junho	"CONTE GRANDE"	17 Junho (*)
24 Junho	"AUGUSTUS"	4 Julho
25 Julho	"CONTE GRANDE"	4 Agôsto
3 Agôsto	"AUGUSTUS"	12 Agôsto

(*) Com escala em LISBOA

Saídas de Lisboa para o Rio de Janeiro

m/n	"AUGUSTUS"	em 7 de Maio
t/n	"CONTE GRANDE	em 27 de Maio
t/n	"CONTE GRANDE	em 17 de Out.

AGENTES GERAIS PARA O BRASIL

"ITALMAR"

S. A. Brasileira de Emprêsas Marítimas
AV. RIO BRANCO N. 52 — TEL.: 43-8860

CENTRO DE ESTUDOS DO BANCO DO BRASIL

Reuniu-se o Centro de Estudos dos Médicos do Banco do Brasil em sua primeira assembléia geral extraordinária, a fim de estudar os problemas dos médicos perante a legislação trabalhista vigente.

A sessão transcorreu em ambiente sereno e de muita cordialidade. Os seus sócios, em número bastante elevado, levantaram dúvidas que, em grande parte foram elucidadas por um causídico especializado no ramo trabalhista, presente à reunião.

EDITAL

I. A. P. E. T. C.

DELEGACIA REGIONAL NO DISTRITO FEDERAL

AVISO AOS SRS. EMPREGADORES

Ficam os Senhores Empregadores vinculados ao I.A.P.E.T.C. avisados de que a partir da publicação da Lei n.º 2.755, de 16-4-56, publicada no "Diário Oficial" de 20-4-56, a contribuição para os benefícios de previdência será calculada na base de 7% (sete por cento) sôbre a importância mensal efetivamente percebida pelo segurado, nunca inferior ao salário-mínimo mensal local até o máximo de três vêzes o salário-mínimo mensal de maior valor vigente no país.

Avisamos, outrossim, que continua em vigor a taxa suplementar de 1% (um por cento) destinado ao custeio da assistência médico-cirúrgica-hospitalar para os associados e seus beneficiários.

ALBERTO BETAMIO
DELEGADO REGIONAL

COM PORTÕES ABERTOS

TÊRÇA-FEIRA, DIA PRIMEIRO DE MAIO, EM S. JANUÁRIO, FLAMENGO X AMÉRICA MINEIRO

A graciosa e valorosa turma feminina brasileira, depois de ter brilhantemente derrotado a Argentina e o Paraguai, espera acabar o Torneio Internacional invicta, com mais uma vitória hoje, à noite, sôbre as chilenas

No Internacional de Basquetebol Hoje à Noite

O BRASIL A UM PASSO DO TÍTULO DE CAMPEÃO

As Chilenas Serão as Ultimas Adversárias da Seleção da CBD, Esta Noite, no Maracanãzinho. — Na Preliminar, Defrontar-se-ão Argentina x Paraguai

Invicto!

BRASIL e Chile encerrarão logo mais no Ginásio Gilberto Cardoso (Maracanã), o Torneio Internacional Feminino de Basquetebol que a Confederação Brasileira de Basquetebol organizou e fêz realizar com bastante eficiência.

Nossa representação está invicta no certame. Venceu da Argentina por um ponto apenas e depois de insana luta, mas dominou a equipe guarani com categoria e absoluta tranqüilidade. Nesta oportunidade, quando já era passado o natural nervosismo das estreantes em competições internacionais, as brasileiras revelaram bom entrosamento em suas linhas e razoável objetividade.

Vencendo logo, a equipe da CBB chegará ao título máximo sem derrotas. As pupilas do zeloso Charles Borer estão preparadas para o triunfo. Podem e devem vencer. O principal é não subestimes as adversárias, jogar sério do princípio ao fim e deixar os juízes...

Já da última feita, as andinas encontraram sua melhor produção. Apagaram a má impressão deixada na estréia e quase derrotam as argentinas. Perderam por um ponto apenas, partida que poderiam ter ganho perfeitamente. Serão adversárias perigosíssimas para o Brasil, contra quem sempre se agigantam e pelejam com incomum entusiasmo.

A partida deverá ser sensacional e farta de alternativas emocionantes.

Favorita a Argentina

Na preliminar jogarão Argentina e Paraguai. As guaranis não convenceram totalmente nesta oportuni-

(Conclui na 6.ª página)

O basquete feminino é um desporto elegante e empolgante, dando ensejo a lances artísticos como êste fixado pela objetiva de Milagres

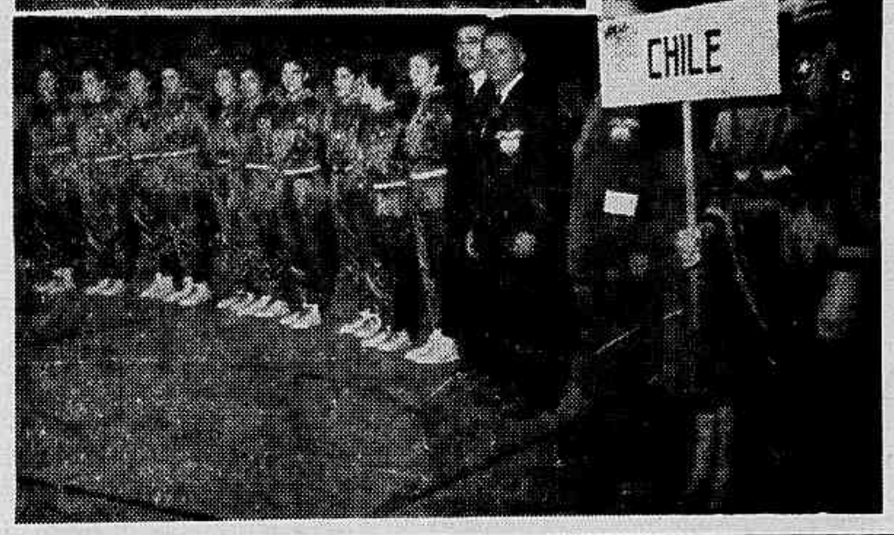

A equipe chilena será um adversário perigosíssimo e à altura das brasileiras

Ultima Hora

ANO V — N.º 1402
RIO 28 DE ABRIL DE 1956

OS BRASILEIROS NO EXTERIOR

JOGOS DÊSTE "WEEK END"

VASCO: hoje sábado em Liverpool (Inglaterra) contra o Everton (1.ª Divisão inglêsa).

BOTAFOGO: amanhã, domingo em Barcelona, contra o "Espanhol" de Barcelona (1.ª Divisão espanhola).

PORTUGUESA: hoje sábado em Teneriffe (Ilhas Canárias, Espanha), contra o Teneriffe (2.ª Divisão espanhola).

S. CRISTOVÃO: amanhã domingo, contra o Valência 1.ª Divisão espanhola, em Valência (não confirmado).

BONSUCESSO: amanhã domingo, na Cidade de Guatemala, contra o "Comunicaciones".

TERÇA-FEIRA, DIA 1.º DE MAIO

Istambul Verá um Novo Selecionado do Brasil

Gino e Evaristo Pràticamente Afastados — O Coletivo de Amanhã, na Capital Turca, Definirá a Formação dos Brasileiros — Flávio Parece Inclinado a Introduzir Profundas Modificações

O FUTEBOL TURCO é mais perigoso em Istambul do que fora das suas fronteiras. E foi derrotado em Lisboa por Portugal por 3 a 1. Neste flagrante, vemos o famoso arqueiro Turgay e o zagueiro Naci, em plena ação, frente ao atacante português "colored" Matateu

ROMA, 27 (De Milton Pinheiro, enviado especial de ULTIMA HORA) — A Direção do "scratch" já voltou suas atenções para os turcos. Flávio Costa, como aconteceu nos dias que antecederam batalhas passadas, trata de juntar elementos sôbre o estilo turco, tentando localizar seus pontos mais débeis para armar um esquema tático próprio. Não é difícil porque na Europa todos se conhecem muito bem, em virtude de um contato sistemático e intensivo. De forma que, mesmo de Roma, já podemos vislumbrar em linhas gerais o que encontraremos em Istambul.

São todos homens de porte atlético, mais viris do que os tchecos e os italianos. Jogam um futebol de técnica razoável e impressionam pela vitalidade e o ardor. São adversários terríveis, jogando em Istambul, impulsionados por uma platéia entusiasta e apaixonada. A darmos crédito ao que dizem não teremos boa vida, nesse próximo jôgo, que à distância há de parecer o mais fácil da temporada

Flávio Estuda

Flávio Costa não chegou a preocupar-se seriamente com o resultado ante a Itália. Vinha de espírito preparado. Não viera à Europa para vencer todos os jogos mas para competir e aperfeiçoar o entrosamento de uma equipe para o futuro. Êsse estado psicológico livrou-o, evidentemente, de muitos aborrecimentos. Agora, é a anda às voltas com a constituição da equipe para terça-feira. Gino e Evaristo parecem irremediàvelmente cortados. Todos os outros dispõem de condições físicas para arcar com a grande responsabilidade e o hermetismo da linguagem que usa Flávio, em ocasiões assim, faz supor que êle está inclinado a fazer grandes transformações.

Coletivo em Istambul

Domingo à tarde os brasileiros treinarão, coletivamente, em Istambul. Nessa altura Flávio vai tirar conclusões definitivas, no que diz respeito à armação do conjunto. Pessoalmente, entendemos que está aberta uma grande possibilidade para a colocação em campo de uma equipe completamente transfigurada, atendendo-se a um desejo manifestado pelo treinador desde o jôgo de Viena. Pretender que também os elementos da defesa, que ainda não entraram em ação, tenham a sua oportunidade. E veremos assim, contra os turcos, Paulinho, Orlando, Formiga, etc. É claro que isso ainda está no terreno dos estudos e somente após o treino de domingo a escalação se definirá.

O "Scratchú Turco

O jogador turco Djochkoun, agressor de Pinga, foi eliminado do "scratch" e não enfrentará o Brasil. Será essa a primeira alteração certa naquele time que venceu os húngaros e perdeu em Portugal.

Nessa altura êles alinharam com a seguinte constituição: Turgay, Ali e Ahmet; Mustafá, Naci e Neusret; Insfendiyar, Djoskoun (eliminado), Metin, Kadri e Lefter.

AQUI ESTÁ Kadri, o muito eficiente "ponta de lança" turco, lutando com Passos, zagueiro central de Portugal, no último jôgo disputado pelo "scratch" de Istambul, no Estádio Nacional de Lisboa

VASCO E EVERTON JOGAM ESTA NOITE EM LIVERPOOL

LIVERPOOL, 27 (Especial para ULTIMA HORA) — O quadro do Vasco da Gama está sendo aguardado nesta cidade com vivo interêsse. Os brasileiros enfrentarão, amanhã, sábado, o poderoso conjunto do Everton. A partida está com início marcado para às 20,45 e será jogada à luz dos refletores. O Everton é um clube tradicional da Primeira Divisão inglêsa e, embora mal colocado no campeonato que agora termina, é sempre adversário perigoso e respeitável.

DESFALCADO O VASCO

Sabe-se que o quadro do Vasco vem desfalcado de seus três titulares Paulinho, Sabará e Valter, cedidos ao "scratch" brasileiro. Apesar disso, a exibição que fizeram em Zurique, contra o Grasshopers, repercutiu muito bem na Inglaterra, conquanto não tivessem alcançado a vitória. Espera-se que uma grande assistência presencie o combate e que o Vasco corresponda ao seu imenso prestígio internacional.

Segunda-feira Contra o Hibernian

Segunda-feira, dia 30, o Vasco estará se exibindo em Edimburgo, contra o Hibernian. O jôgo terá caráter de autêntica revanche pois essas duas equipes já se enfrentaram no Maracanã em 53, empatando de três a três.

HAROLDO, apesar das muitas derrotas recebidas, está brilhando no Velho Mundo, segundo as apreciações dos críticos europeus

Amanhã, em Campos, o Flamengo

A exemplo do amistoso da Capital capixaba, a exibição dos tricampeões cariocas está despertando extraordinário interêsse do público fluminense. Caravanas de "torcedores" deslocam-se de todo o interior do Estado do Rio para assistir ao atraente interestadual de amanhã.

Jaime de Almeida, que responde atualmente pela direção técnica do Flamengo, deverá lançar, de início, o mesmo "onze" que começou contra o Rio Branco. Ou seja: Ary; Tomires e Servílio; Jadir, Milton e Jordan; Joel, Rubens, Henrique, Benitez e Zagalo. Na fase final, deverão entrar Duca, Dida e Luiz Roberto.

Na terça-feira, o grêmio da Gávea enfrentará ao América Mineiro, em São Januário, participando da festa do trabalhador. Também neste compromisso deverá iniciar o Flamengo com a constituição dos últimos jogos.

SÃO PAULO FOI UM DOS ESTADOS MAIS FAVORECIDOS PELA POLÍTICA DO IAA

Há Doze Anos o Estado Bandeirante Dispunha de Trinta e Oito Usinas, ao Passo Que em 1955 já Contava Com Noventa e Duas — Durante o Mesmo Período, Passou a Ser o Maior Produtor de Açucar do País — Onde a Política Protecionista em Favor do Nordeste?

Comunica-nos o Instituto do Açúcar e do Alcool:

A imprensa da capital de São Paulo e a desta cidade vem dando publicidade ùltimamente, a entrevistas e artigos sôbre a orientação adotada pelo Instituto na execução da política açucareira e fatos de sua vida administrativa.

Entre essas publicações, pelo prestígio de seus signatários, figuram os memoriais que o Sindicato da Indústria do Açúcar e a Associação dos Usineiros do Estado de São Paulo, teriam encaminhado à Federação das Indústrias e ao Governador do Estado, a respeito do projeto de lei n.º 979/56, do Deputado Pontes Vieira, em andamento na Câmara dos Deputados.

Nos citados documentos são feitas, à margem daquele projeto, críticas que não guardam conformidade com a verdade dos fatos e destoam da serenidade, da prudência e do alto espírito de justiça e de compreensão dos ilustres homens que dirigem os órgãos representativos dos produtores de açúcar do Estado de São Paulo.

Acresce, ainda, que em artigos publicados em jornais de São Paulo e transcritos nos desta cidade, usa-se do anonimato para desfigurar os fatos e avançar acusações, ficando a impressão de que tudo obedece a campanha sistemática, com intuitos de deturpação dos fatos.

Face a essas manifestações, não podia se furtar o Instituto do Açúcar e do Alcool ao dever de esclarecer a opinião pública, a fim de que não fiquem sem resposta as críticas injustas ao Instituto.

Passamos, assim, a examinar aquelas acusações:

1 — "Pretende-se que o Instituto adota, como velha norma, orientação sistemàticamente discriminatória contra a produção açucareira do Sul, especialmente São Paulo".

Nada mais falso e atentatório às tradições e aos serviços prestados pelo Instituto à produção açucareira do país, especialmente à produção de São Paulo. Nesse sentido, basta considerar que o Estado de São Paulo, de pequeno produtor de açúcar em 1931, com suas usinas envolvidas na crise econômica de que resultou a política de defesa do açúcar, ainda em vigor, passou a ser o maior produtor. Tal desenvolvimento se fêz, é indiscutível, à sombra das providências adotadas pelo Instituto, na defesa da produção, sem distinção de zona ou discriminação de unidades fabris.

Para não recuar tanto no tempo, tomamos por base a safra de 1943-44 e verificaremos que existiam, então, em São Paulo, 38 usinas, enquanto que em Pernambuco funcionavam 58, produzindo as usinas paulistas 2.959.533 sacos e as pernambucanas 5.450.018. Graças ao sistema de defesa, São Paulo aumentou sua capacidade de produção de ano para ano e suas usinas, de 38 unidades fabris em 1943, passaram para 92 em 1955, o que significa um crescimento do parque açucareiro de São Paulo da ordem de 142% em apenas 13 anos.

Enquanto isso, no mesmo período, o parque industrial açucareiro de Pernambuco, até há pouco tempo o maior produtor de açúcar do País, diminuía de 58 para 52 unidades fabris o que equivale a uma redução de cêrca de 10%.

Ao lado disso, cresceu igualmente o volume físico da produção de açúcar de São Paulo visto como na safra 54-55, cuja coleta estatística já foi concluída, São Paulo produziu 13.177.944 sacos, e Pernambuco, apenas 9.617.079, o que dá, na comparação das safras 43/44 e 54/55, os seguintes índices de crescimento na fabricação de açúcar:

São Paulo 345%
Pernambuco 76%

Se incluírmos outros Estados do Nordeste, os números são do mesmo modo um testemunho indescritível da falsidade das acusações de que o Instituto estaria adotando medidas *"sistemàticamente discriminatórias"* contra a produção açucareira do Sul. Assim é que naquele período de 43-44 — 54-55, são os seguintes os índices de crescimento da produção nos demais Estados do Nordeste:

Alagoas -|- 72%
Paraíba -|- 15%
Bahia -|- 28%

O Estado de Sergipe, por sua vez, ao invés de aumentar, teve sua produção reduzida em 29%. Observa-se, assim, que naquilo que é mais representativo do desenvolvimento industrial de um Estado, ou seja, o volume físico de sua produção, as medidas adotadas pelo Instituto possibilitaram o crescimento da produção paulista no índice de 345%, enquanto que nos Estados do Nordeste o maior índice representativo dêsse aumento não foi além de 76%, como é o caso de Pernambuco, o que vale para São Paulo um volume de produção correspondente a quase cinco vêzes ao aumento havido no Estado de Pernambuco.

O quadro abaixo expressa melhor o que significou, no citado período, a expansão sua vez, ao invés de aumen- Paulo:

QUADRO I — CRESCIMENTO DA PRODUCÃO DE AÇÚCAR 1943/44 — 1955 56 — EVOLUÇÃO DA PRODUÇÃO DE AÇÚCAR

SAFRAS	SÃO PAULO N.º Usinas	SÃO PAULO Índices	SÃO PAULO Produção	SÃO PAULO Índices	ALAGOAS N.º Usinas	ALAGOAS Índices	ALAGOAS Produção	ALAGOAS Índices	BAHIA N.º Usinas	BAHIA Índices	BAHIA Produção	BAHIA Índices
43/44	38	100	2.959.553	100	28	100	1.707.109	100	19	100	875.158	100
44/45	38	100	3.067.307	104	24	86	1.427.150	84	19	100	778.989	89
45/46	40	105	2.594.896	98	23	82	1.440.222	84	18	95	753.356	86
46/47	42	111	4.410.048	149	26	93	1.969.328	115	18	95	784.486	90
47/48	71	187	5.599.851	189	28	100	2.241.678	131	16	84	849.048	97
48/49	76	200	5.802.286	196	27	96	2.268.446	133	16	84	947.401	108
49/50	78	205	5.945.914	201	26	93	1.584.205	93	14	74	866.315	99
50/51	79	208	6.729.784	227	26	93	2.161.047	127	14	74	937.929	107
51/52	79	208	8.105.401	274	27	96	1.768.203	104	12	63	943.554	108
52/53	88	232	9.423.203	318	27	96	2.456.752	144	12	63	1.142.766	131
53/54	92	242	11.693.757	395	26	93	2.433.867	143	12	63	1.203.229	137
54/55	92	242	13.167.944	445	25	89	2.933.911	172	11	58	1.122.501	128
55/56	92	242	11.765.587	398	26	93	2.575.781	150	11	58	810.653	93
			(*)				(**)				(**)	

SAFRAS	PARAIBA N.º Usinas	PARAIBA Índices	PARAIBA Produção	PARAIBA Índices	PERNAMBUCO N.º Usinas	PERNAMBUCO Índices	PERNAMBUCO Produção	PERNAMBUCO Índices
43/44	7	100	430.158	100	58	100	5.450.018	100
44/45	7	100	456.106	106	56	97	4.702.217	86
45/46	7	100	524.843	122	55	95	4.822.834	88
46/47	7	100	511.918	119	55	95	5.927.817	109
47/48	8	114	390.710	91	55	95	7.732.302	142
48/49	8	114	638.638	148	54	93	7.895.964	145
49/50	8	114	480.789	112	52	90	6.466.586	119
50/51	8	114	570.270	132	54	93	8.017.551	147
51/52	8	114	482.352	112	54	93	7.903.501	145
52/53	8	114	539.373	125	53	91	9.759.243	179
53/54	8	114	437.269	102	53	91	9.133.884	168
54/55	8	114	493.145	115	53	91	9.617.079	176
55/56	8	114	711.291	165	52	83	8.531.902	157
			(**)				(*)	

SAFRAS	SERGIPE N.º Usinas	SERGIPE Índices	SERGIPE Produção	SERGIPE Índices	ESTADOS Principais Produtores do Norte N.º Usinas	Índices	Produção	Índices
43/44	69	100	978.098	100	181	100	9.440.541	100
44/45	62	90	738.892	76	168	93	8.103.354	86
45/46	63	91	626.873	64	168	93	8.168.128	87
46/47	59	86	623.722	64	165	91	9.817.271	104
47/48	55	80	744.866	76	162	90	11.958.604	127
48/49	55	80	797.034	81	160	88	12.547.483	133
49/50	51	74	503.268	51	151	83	9.901.154	105
50/51	49	71	721.682	74	151	83	12.408.579	131
51/52	46	67	528.385	54	147	81	11.625.995	123
52/53	42	61	569.526	58	142	78	14.508.660	154
53/54	38	55	679.370	69	137	76	13.887.594	147
54/55	36	52	787.628	81	133	73	14.954.464	158
55/56	34	49	586.852	60	127	70	13.196.482	140
			(*)					

OBSERVAÇÕES: (*) — Posição em 29/2/56 (SEC)
(**) — Posição em fevereiro de 1956 (SE)

A acusação é daquelas que, pela sua própria natureza, estaria a exigir dados concretos, principalmente quando, pela organização interna do Instituto, nenhuma despesa pode ser feita sem aprovação de sua Comissão Executiva, composta, em sua maior parte, de representantes indicados pela própria classe dos produtores de açúcar e dos plantadores de cana, e da qual fazem parte dois delegados paulistas, um de indicação do próprio Sindicato da Indústria do Açúcar e outro das Associações de Fornecedores de Cana do Estado. Além do mais faz o Instituto, anualmente, sua prestação de contas ao Tribunal de Contas da União, na forma da lei.

As dotações orçamentárias do Instituto são aplicadas na manutenção dos seus serviços e nos financiamentos feitos aos produtores de açúcar e aos plantadores de cana. Dos Cr$ 294.141.725,70 de financiamentos ordinários, concedidos em 1955, para reequipamento de usinas, montagem de destilarias e outros fins, Cr$ 162.783.050,10 foram aplicados nos Estados do Sul, restando para os Estados do Nordeste, portanto, menos de 45% da verba total. Dêsse valor, São Paulo foi beneficiado com a parcela de Cr$ 88.772.803,30 ou seja 30% da aplicação total. Participaram da distribuição daquela verba os Estados do Ceará, Rio Grande do Norte, Pernambuco, Alagoas, Sergipe, Bahia, Espírito Santo, Rio de Janeiro, Minas Gerais, Santa Catarina e São Paulo.

A distribuição da verba em referência, por Estado, foi a seguinte, no exercício de 1955:

ESTADOS		1955
Alagoas		37.143.641,00
Bahia		6.269.170,00
Espírito Santo		623.200,00
Minas Gerais		8.441.653,40
Paraíba		3.223.000,00
Pernambuco		79.107.686,40
Rio de Janeiro		61.926.133,40
Rio Grande do Norte	(*)	1.626.170,40
São Paulo		88.772.803,30
Sergipe		3.805.597,50
Total		294.141.625,70

(*) — Inclusive Ceará.

Se a êsses financiamentos acrescentarmos os adiantamentos chamados de emergência, feitos para atender às necessidades imediatas das usinas, na entressafra, até a concessão pelo Banco do Brasil dos empréstimos anualmente deferidos para aquêle fim, a posição será a seguinte:

ESTADOS		1955
Alagoas		71.140.380,10
Bahia		6.269.170,00
Espírito Santo		623.200,00
Minas Gerais		8.441.653,40
Paraíba		3.223.000,00
Pernambuco		131.682.837,20
Rio de Janeiro		61.335.380,40
Rio Grande do Norte	(*)	1.626.170,40
São Paulo		88.772.803,30
Sergipe		3.805.997,60
Total		381.311.801,70

(*) — Inclusive Ceará

E' oportuno observar que, normalmente, os adiantamentos de emergência são concedidos para liquidação no ato de assinatura, pelas usinas, dos seus contratos de financiamento com o Banco do Brasil.

Mesmo nessa última hipótese, considerada a verba total de empréstimos, inclusive os de emergência, São Paulo foi contemplado com 23% da inversão total.

3 — "Acusa-se, também o Instituto de despender excessivamente com a verba de pessoal e de possuir mais de 2.000 servidores".

Improcede, igualmente, a acusação formulada.

O Instituto possuía, em 30 de março de 1956, 1.595 servidores, e a sua verba orçamentária de pessoal é atualmente a seguinte:

Vencimentos 130.625.692,00
Salário família .. 5.011.200,00
Adicionais por tempo de serviço 1.363.614,00
Total 137.000.506,00

Os números em referência representam a despesa orçamentária com base nos quadros funcionais, onde figuram tôdas as carreiras, cargos em comissão, etc., inclusive os cargos vagos, constitutivos dos respectivos níveis de acesso. A despesa real, portanto sofre redução efetiva de cêrca de Cr$ 20.000.000,00.

Êsses números são a demonstração de que o Instituto pode se orgulhar de apresentar os mais baixos índices percentuais de gastos com o funcionalismo, pois se compararmos essas cifras com a sua receita efetiva total, o índice de despesa com o pessoal, de 1947 para 1955, sofreu a seguinte variação:

1947 .... 13,58%
1955 .... 7%

Êsses dados se baseiam na receita total, inclusive as de destinação especial, as de investimentos e as dos serviços anexos.

Os elementos relativos ao cálculo dêsses índices estão à disposição dos produtores e de terceiros interessados no exame da matéria.

4 — "Acusa-se, ainda, o Instituto de estar tirando de uns para dar a outros, através de cobranças de taxas, sobretaxas e contribuições".

A matéria, para melhor compreensão, terá que ser desdobrada em duas questões:

a) — cobrança de sobretaxas e contribuições;

b) — financiamentos.

Examinemos cada uma em particular: a) cobrança de sobretaxas e contribuições:

A intervenção do Estado na economia açucareira não poderia representar privilégio para determinados centros ou zonas produtoras, de modo que uns usufruíssem, em detrimento de outros, vantagens extras, representativas de parcelas gratuitas, não previstas no respectivo tabelamento. Quando o Sul, grande consumidor de açúcar, e o Nordeste, grande exportador para os mercados sulinos, tinham seus preços fixados pelo Instituto, os produtores de algumas regiões do Sul ficavam em situação privilegiada, em matéria de preço, uma vez que para estes o tabelamento do açúcar se fazia com o acréscimo da verba correspondente ao valor do frete do açúcar de procedência nordestina, que se acrescia, para efeito de mercado, do valor correspondente à acumulação de despesas que oneravam a produção do nordeste na sua movimentação em busca dos mercados consumidores do sul.

Diante de tal situação, que tendia a se agravar com o crescente aumento das despesas de frete marítimo, procurou o Instituto solução que não só atendesse os interêsses dos produtores de tôdas as regiões do País, como também da grande massa de consumidores.

Constituindo a produção açucareira sistema de economia fechada, a exemplo do que ocorre em diversos outros países, as providências que o Estado tivesse a adotar, na sua política intervencionista, não poderiam servir de locupletamento de vantagens extras a determinados produtores, em detrimento de outros, de outras regiões. Como é sabido, ao lado do contingentamento da produção, o Instituto tem poderes para fixação do preço de venda do açúcar cristal (Dec.-lei n. 1.189, de 17-5-42), o que se procede através da realização do inquérito dos custos de produção. Até dezembro de 1951 perduraram tabelas aprovadas pelo Instituto, o preço do açúcar era fixado com base nos preços das usinas do nordeste, daí se partindo para fixação dos preços nos centros do sul do País, acrescentando-se, na fixação dos preços, para os produtores do sul, a margem representativa das despesas de frete do açúcar nordestino aos portos do sul.

Dêsse modo, a vigência dêsse sistema durante anos seguidos proporcionou aos produtores do Sul margem extra de lucro, por que não representativa de ônus ou encargos que lhe tivessem sido impostos e sòmente obtida graças ao regime do tabelamento adotado. Tais vantagens estavam sendo percebidas à sombra da política de defesa da producão açucareira nacional, que fôra instituída, juntamente, para dar igualdade de condições e de possibilidade a todos os produtores.

A revisão dêsse regime, determinada em 1951 pelo Presidente Vargas, possibilitou que fôsse corrigida a desigualdade de tratamento então em vigor, cuja manutenção estaria em contradição com os próprios fundamentos da política de contingentamento da produção açucareira que visou, originàriamente, a sobrevivência da indústria do açúcar do Nordeste, em contrapartida à política de proteção alfandegária, concedida, desde o Império, aos centros industriais do Sul do país, e à política econômica de defesa do café, base da prosperidade de São Paulo.

A execução, portanto, do sistema de preços vigentes até dezembro de 1951, além de proporcionar situações incompatíveis com o próprio princípio constitucional da igualdade de todos perante a lei, estava gerando o abuso do poder econômico, condenado pela Constituição. Não seria legítimo, portanto ao Estado, intervir em determinado setor da economia nacional para o efeito de proporcionar que determinados centros produtores de açúcar do Sul obtivessem com o apoio oficial, margens de lucro superiores às fixadas para os de outras regiões do país.

Procurando dar solução a tão angustioso problema, o Instituto do Açúcar e do Alcool, com base nos poderes que a lei lhe outorga, estabeleceu o sistema do preço único, com base na apuração dos custos médios de produção. Para a execução do sistema instituiu a cobrança de contribuição uniforme para tôda a produção sem distinção de zona ou região.

Através dessa receita tem sido possível proporcionar a todos os produtores igual remuneração para o seu produto, sem que uns se locupletassem com vantagens não permitidas a outros, o que representaria, afinal, verdadeiro enriquecimento ilícito.

Ocorre, ainda, que a adoção dêsse sistema tem merecido a sanção do Egrégio Tribunal Federal de Recursos cuja jurisprudência, nesta altura, pela legalidade de tais contribuições, já é mansa e pacífica. Podemos citar, entre outros, os seguintes julgados: Agravo em mandado de segurança nos. 3.869 e 3.148

b) FINANCIAMENTOS

Como já verificamos no item 2, não tem o Instituto adotado orientação preferencial na concessão de empréstimos ou financiamentos, tanto que dos Cr$ 381.311.801,70 de financiamentos concedidos em 1955, inclusive os chamados de emergência, para reequipamento de usinas, montagem de destilarias e outros fins, foram aplicados pelos produtores paulistas Cr$ 88.772.808,30 o que representa 23%, daquele valor, ou seja cêrca de um quarto da inversão total.

Por outro lado, no exercício de 1955 apurou-se em São Paulo remanescentes de excesso que foram exportados pelo Instituto, daí resultando o pagamento aos produtores paulistas, da importância de Cr$ 202.711.034,10, correspondente à diferença de preço, importância essa indenizada através dos recursos do Fundo de Ajustamento de Fretes e de Exportação.

Vê-se, portanto, que as contribuições estabelecidas pelo Instituto se destinam à defesa comum da produção, e sua aplicação se faz, segundo o interêsse da economia açucareira, sob contrôle dos próprios produtores, através de subcomissão da qual fêz parte o ilustre representante dos usineiros paulistas na Comissão Executiva desta autarquia.

Vê-se, assim, que todos participaram igualmente dos ônus da defesa e de seus benefícios, os quais são usufruídos igualmente pela produção em geral e pelos consumidores, quer no pagamento aos produtores de São Paulo da diferença de preço para a mercadoria exportada, quer na compensação dos fretes para o açúcar do Nordeste ou das usinas fluminenses, quer ainda pela fixação de um preço de venda, no varejo, inferior àquele pelo qual o produto teria que ser vendido caso não se adotasse aquêles sistemas.

5 — "Declara-se, ainda que a Resolução n.º 501, de .... 1-2-51, publicada no Diário Oficial do dia 14 do mesmo mês, dispondo sôbre o reajustamento geral das quotas de produção das usinas do país, teria sido uma burla imposta aos produtores de açúcar de São Paulo".

Tal acusação foi veiculada por articulistas anônimo, em publicação transcrita no dia 9 do corrente, em "O Globo" desta capital. É evidente que o signatário daquele artigo, não conhece os estudos que antecederam à aprovação daquela Resolução, e nem o fato de que a mesma fôra examinada previamente, por uma subcomissão de membros da Comissão Executiva, da qual fêz parte o Dr. Antônio Corrêa Meyer, delegado na época, dos usineiros de São Paulo naquela Comissão, e um dos mais ilustres, dignos e competentes técnicos em assuntos relativos à economia canavieira. Após a aprovação da matéria pela mesma subcomissão convocou o Instituto os produtores para um debate franco sôbre os têrmos de sua Resolução, o que se fêz sem qualquer reserva ou restrição do Instituto ao pensamento e desejo dos produtores em geral, inclusive os de São Paulo.

Façamos, assim, um pouco de história para reavivar a memória daqueles que foram participantes dessas reuniões e deram sua contribuição valiosa àquela Resolução, considerada pelos representantes de São Paulo, através da manifestação do Dr. Olavio de Lima Castro, *"altamente sábia"*.

Nas reuniões havidas no Instituto para discussão da minuta de Resolução os produtores de açúcar do Estado de São Paulo se fizeram representar pelos senhores Fúlvio Morganti, Olavio de Lima Castro, Hermínio Onetto, José Corona e Angelo Filippini, que na época, como ainda hoje, são elementos dos mais representativos entre os produtores daquele Estado e do próprio país.

As notas taquigráficas dessas reuniões e as próprias atas, que se acham arquivadas na autarquia açucareira e nas associações de classe dos diversos Estados produtores, contém ampla documentação do que então se discutiu e se deliberou.

O Sr. Olavio Lima de Castro, por exemplo, que teve sempre a missão de falar em nome da delegação paulista, conforme se pode verificar das atas das sessões realizadas nos dias 25 e 26 de janeiro de 1951, entre outras e oportunas intervenções assim se manifestou:

a) — "que, ao chegar ao Rio de Janeiro, eu e meus companheiros desconhecíamos completamente a obra que estava sendo realizada; achamo-la ótima e achamos que é uma árvore a cuja sombra todos nos podemos nos abrigar (fls. 23 da ata de ...... 25-1-51).

b) — que "considerava quase um milagre ter o Instituto feito uma minuta de Resolução que congrega a classe açucareira de todo o Brasil; estamos de acôrdo com a minuta e faço um apêlo a todos para que aprovem a Resolução como está ela minutada, com algumas modificações constantes da indicação que 1 ... ontem, em que o Dr. Gil Maranhão colaborou (fls. 27 da ata de 25-1-51).

c) — que "o Estatuto da Lavoura Canavieira, que foi tão combatido por todos, inclusive por mim, eu o considero hoje uma lei de grande sabedoria, porque aquelas disposições, entre outras, que tanto nos chocou — a que separava a parte industrial da agrícola — nos a consideramos altamente sábia; nisto também eu estou com o Estatuto (fls. 33 da ata de .... 25-1-51).

d) — que desejava esclarecer que não temos intenção de reabrir o debate e temos, justamente insistido neste ponto; como essa minuta nos congrega a todos, devemos ater-nos a ela (fls. 8 - 9 da ata de 26-1-51).

Nada mais positivo, mais inequívoco, mais afirmativo.

Mas não é só. O Dr. Fúlvio Morganti, que na época exercia as funções de vice-presidente da Associação dos Usineiros de São Paulo, em entrevista divulgada no Diário de São Paulo, edição de.... 18-2-51, onde estão sendo aliás divulgados, agora, os comentários subscritos por Jorge dos Erasmos, referindo-se à Resolução n.º 501, disse que sem desfazer da orientação de outras diretorias do I.A.A. acentuava que a citada Resolução era o que melhor vinha atender aos interêsses da economia açucareira do país e de São Paulo, além de amparar os consumidores.

Além dessa adesão formal, quanto ao critério de distribuição de quotas, disse mais o Sr. Fúlvio Morganti que a importância da Resolução 501 não estava simplesmente no reajustamento do contingente da produção nacional, planejada de acôrdo com o consumo previsto até a safra 1956/57, mas, também, em outras novas medidas fixadas relativamente ao aumento da produção autorizada, bem como sôbre alguns aspectos particulares do problema.

Vê-se, dessa forma que, se o articulista Jorge dos Erasmos tivesse conversado com os Srs. Fúlvio Morganti ou Olávio Lima Castro, ou, ainda, com qualquer dos demais membros da delegação paulista não teria avançado as afirmações divulgadas no aludido comentário.

Êstes os esclarecimentos que, a respeito das publicações que vêem sendo feitas em São Paulo e no Rio de Janeiro, deve à opinião pública.

Rio de Janeiro, 26 de Abril de 1956.

"Minha Neta, Onde Está Sua Neta?"

QUATRO FAMÍLIAS HABILITADAS À TELEVISÃO E DEMAIS PRÊMIOS!

Quatro famílias já estão habilitadas a ganhar os ricos prêmios instituídos para o grande concurso das cinco gerações, intitulado "Minha neta, onde está sua neta?", que ULTIMA HORA promove juntamente com o grupo de Colaboradores do Turismo, em homenagem ao "Dia das Mães", a ser festejado no próximo 13 de maio.

Aliás, duas das famílias residem fora do Distrito Federal, sendo uma da cidade de Icó, no Ceará e outra de Bauru, no Estado de São Paulo, morando em Vila Falcão. Ambas as informações nos chegaram através de cartas trazidas por parentes aqui residentes. A primeira teve como portador o sr. Leônidas Basco, que nos exibiu ainda recorte de uma notícia saída no jornal de sua terra, quando do nascimento da quinta geração de sua família, fato ocorrido em 1953. O segundo caso nos chegou por intermédio de um leitor que nos telefonou, o sr. André Valverde, comparecendo posteriormente ao nosso Departamento de Promoções e Concursos, pedindo-nos mais informações a respeito.

A soma das idades da primeira família dá 120 anos e da segunda, 241. Os documentos deverão vir pelo Correio pròximamente, a fim de que ambos os casos sejam devidamente examinados.

Mais Duas

Do Rio temos ainda duas famílias que se inscreveram, na dependência de alguns documentos que faltam, já que as duas tataravós são naturais de Portugal. A primeira é composta pela sra. Olinda Vale, Olinda Vale Guimarães, Elza de Almeida, Albertina Almeida Reis e a menina Fátima que tem sòmente quatro anos. O total das idades, faltando ainda esclarecer a data exata do nascimento da sra. Olinda, soma 213 anos.

A outra família tem suas cinco gerações disseminadas pelo Rio, São Paulo e Vitória. A tataravó, dona Rita Reis, reside em Taubaté, estando com 93 anos. Sua filha e sua neta, moram nesta Capital: Elba Rezende e Nelma Ferreira da Silva e a bisneta e a tataraneta estão em Vitória, no Espírito Santo. Chamam-se Nena Caparelli e Amélia Caparelli, esta com cinco anos. O nosso informante disse acreditar que a soma das idades vai a 225 anos.

Os documentos comprobatórios deverão ser apresentados ainda esta semana.

260 Anos!

Ontem recebemos informação de que vai inscrever-se no concurso uma família residente nesta Capital e cuja soma das idades das cinco representantes das gerações femininas vivas, dá o bonito total de 260 anos. O leitor que nos deu a notícia, pelo telefone, quis fazer segredo e disse que segunda-feira deverá entrar com os documentos necessários.

Inscrições

As inscrições para o concurso das cinco gerações podem ser feitas na sede do Sindicato dos Lojistas na rua da Quitanda, 3, 10º andar, das 9 às 12 e das 14 às 17,30 horas, encerrando-se o prazo no dia 5 de maio vindouro.

Prêmios

A família vencedora receberá como prêmio um valioso aparelho de televisão e outros custosos prêmios.

PROXIMAS SAIDAS

"CONTE GRANDE"

Sairá em 30 de Abril, às 16 horas, para:
RECIFE, DAKAR, LISBOA, BARCELONA, GENOVA e NAPOLES

"GIULIO CESARE"

Sairá em 3 de Maio, ao meio dia, para:
BARCELONA, CANNES e GENOVA

OUTRAS SAIDAS

PARA O SUL:		PARA O NORTE
16 Maio	"AUGUSTUS"	26 Maio
1 Junho	"GIULIO CESARE"	10 Junho
8 Junho	"CONTE GRANDE"	17 Junho (*)
24 Junho	"AUGUSTUS"	4 Julho
25 Julho	"CONTE GRANDE"	4 Agôsto
5 Agôsto	"AUGUSTUS"	12 Agôsto

(*) Com escala em LISBOA

Saídas de Lisboa para o Rio de Janeiro

m/n	"AUGUSTUS"	em 7 de Maio
t/n	"CONTE GRANDE"	em 27 de Maio
t/n	"CONTE GRANDE"	em 17 de Out.

AGENTES GERAIS PARA O BRASIL
"ITALMAR"
S. A. Brasileira de Emprêsas Marítimas
AV. RIO BRANCO N. 52 — TEL.: 43-8860

CENTRO DE ESTUDOS DO BANCO DO BRASIL

Reuniu-se o Centro de Estudos dos Médicos do Banco do Brasil em sua primeira assembléia geral extraordinária, a fim de estudar os problemas dos médicos perante a legislação trabalhista vigente.

A sessão transcorreu em ambiente sereno e de muita cordialidade. Os seus sócios, em número bastante elevado, levantaram dúvidas que, em grande parte foram elucidadas por um causídico especializado no ramo trabalhista, presente à reunião.

EDITAL

I. A. P. E. T. C.

DELEGACIA REGIONAL NO DISTRITO FEDERAL

AVISO AOS SRS. EMPREGADORES

Ficam os Senhores Empregadores vinculados ao I.A.P.E.T.C. avisados de que a partir da publicação da Lei n.º 2.755, de 16-4-56, publicada no "Diário Oficial" de 20-4-56, a contribuição para os benefícios de previdência será calculada na base de 7% (sete por cento) sôbre a importância mensal efetivamente percebida pelo segurado, nunca inferior ao salário-mínimo mensal local até o máximo de três vêzes o salário-mínimo mensal de maior valor vigente no país.

Avisamos, outrossim, que continua em vigor a taxa suplementar de 1% (um por cento) destinado ao custeio da assistência médico-cirúrgica-hospitalar para os associados e seus beneficiários.

ALBERTO BETAMIO
DELEGADO REGIONAL

COM PORTÕES ABERTOS

TÊRÇA-FEIRA, DIA PRIMEIRO DE MAIO, EM S. JANUÁRIO, FLAMENGO X AMÉRICA MINEIRO

A graciosa e valorosa turma feminina brasileira, depois de ter brilhantemente derrotado a Argentina e o Paraguai, espera acabar o Torneio Internacional invicta, com mais uma vitória hoje, à noite, sôbre as chilenas

No Internacional de Basquetebol Hoje à Noite

O BRASIL A UM PASSO DO TÍTULO DE CAMPEÃO

Invicto!

As Chilenas Serão as Ultimas Adversárias da Seleção da CBD, Esta Noite, no Maracanãzinho. — Na Preliminar, Defrontar-se-ão Argentina x Paraguai

BRASIL e Chile encerrarão logo mais no Ginásio Gilberto Cardoso (Maracanã), o Torneio Internacional Feminino de Basquetebol que a Confederação Brasileira de Basquetebol organizou e fêz realizar com bastante eficiência.

Nossa representação está invicta no certame. Venceu da Argentina por um ponto apenas e depois de insana luta, mas dominou a equipe guarani com categoria e absoluta tranqüilidade. Nesta oportunidade, quando já era passado o natural nervosismo das estreantes em competições internacionais, as brasileiras revelaram bom entrosamento em suas linhas e razoável objetividade.

Vencendo logo, a equipe da CBB chegará ao título máximo sem derrotas. As pupilas do zeloso Charles Borer estão preparadas para o triunfo. Podem e devem vencer. O principal é não subestimes as adversárias, jogar sério do princípio ao fim e deixar os juízes...

Já da última feita, as ardinas encontraram sua melhor produção. Apagaram a má impressão deixada na estréia e quase derrotam as argentinas. Perderam por um ponto apenas, partida que poderiam ter ganho perfeitamente. Serão adversárias perigosíssimas para o Brasil, contra quem sempre se agigantam e pelejam com incomum entusiasmo.

A partida deverá ser sensacional e farta de alternativas emocionantes.

Favorita a Argentina

Na preliminar jogarão Argentina e Paraguai. As guaranis não convenceram totalmente nesta oportuni-

(Conclui na 6.ª página)

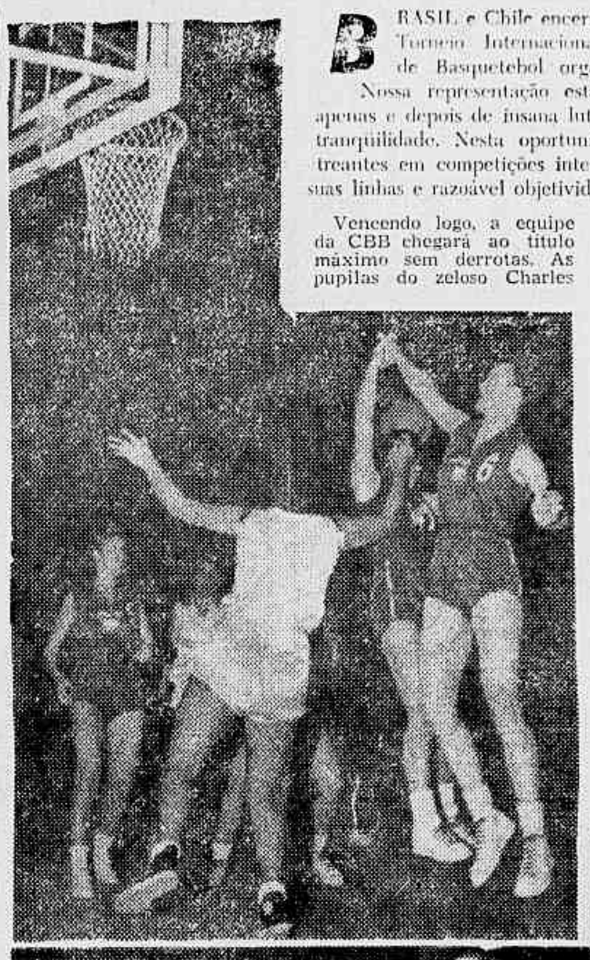

O basquete feminino é um desporto elegante e empolgante, dando ensejo a lances artísticos como êste fixado pela objetiva de Milagres

A equipe chilena será um adversário perigosíssimo e à altura das brasileiras

Última Hora

ANO V — N.º 1492
RIO 28 DE ABRIL DE 1956

OS BRASILEIROS NO EXTERIOR

JOGOS DESTE "WEEK END"

VASCO: hoje sábado em Liverpool (Inglaterra) contra o Everton (1.ª Divisão inglêsa).

BOTAFOGO: amanhã, domingo em Barcelona, contra o "Espanhol" de Barcelona, (1.ª Divisão espanhola).

PORTUGUESA: hoje sábado em Teneriffe (Ilhas Canárias, Espanha), contra o Teneriffe (2.ª Divisão espanhola).

S. CRISTOVÃO: amanhã domingo, contra o Valência 1.ª Divisão espanhola, em Valência (não confirmado).

BONSUCESSO: amanhã domingo, na Cidade da Guatemala, contra o "Comunicaciones".

TERÇA-FEIRA, DIA 1.º DE MAIO

Istambul Verá um Novo Selecionado do Brasil

O FUTEBOL TURCO é mais perigoso em Istambul do que fora das suas fronteiras. E foi derrotado em Lisboa por Portugal por 3 a 1. Neste flagrante, vemos o famoso arqueiro Turgay e o zagueiro Naci, em plena ação, frente ao atacante português "colored" Matateu

Gino e Evaristo Pràticamente Afastados — O Coletivo de Amanhã, na Capital Turca, Definirá a Formação dos Brasileiros — Flávio Parece Inclinado a Introduzir Profundas Modificações

ROMA, 27 (De Milton Pinheiro, enviado especial de ULTIMA HORA) — A Direção do "scratch" já voltou suas atenções para os turcos. Flávio Costa, como aconteceu nos dias que antecederam batalhas passadas, trata de juntar elementos sôbre o estilo turco, tentando localizar seus pontos mais débeis para armar um esquema tático próprio. Não é difícil porque na Europa todos se conhecem muito bem, em virtude de um contato sistemático e intensivo. De forma que, mesmo de Roma, já podemos vislumbrar em linhas gerais o que encontraremos em Istambul.

São todos homens de porte atlético, mais viris do que os tchecos e os italianos. Jogam um futebol de técnica razoável e impressionam pela vitalidade e o vigor. São adversários terríveis, jogando em Istambul, impulsionados por uma platéia entusiasta e apaixonada. A darmos crédito ao que dizem não teremos boa vida, nesse próximo jogo, que à distância há de parecer o mais fácil da temporada.

Flávio Estuda

Flávio Costa não chegou a preocupar-se seriamente com o resultado ante a Itália. Vinha de espírito preparado. Não viera à Europa para vencer todos os jogos mas para competir e aperfeiçoar o entrosamento de uma equipe para o futuro. Êsse estado psicológico livrou-o, evidentemente, de muitos aborrecimentos. Agora, é o anda às voltas com a constituição da equipe para terça-feira. Gino e Evaristo parecem irremediàvelmente cortados. Todos os outros dispõem de condições físicas para arcar com a grande responsabilidade e o hermetismo da linguagem que usa Flávio, em ocasiões assim, faz supor que êle está inclinado a fazer grandes transformações.

Coletivo em Istambul

Domingo à tarde os brasileiros treinarão, coletivamente, em Istambul. Nessa altura Flávio vai tirar conclusões definitivas, no que diz respeito à armação do conjunto. Pessoalmente, entendemos que está aberta uma grande possibilidade para a colocação em campo de uma equipe completamente transfigurada, atendendo-se a um desejo manifestado pelo treinador desde o jôgo de Viena. Pretender que também os elementos da defesa, que ainda não entraram em ação, tenham a sua oportunidade. E veremos assim, contra os turcos, Paulinho, Orlando, Formiga, etc. É claro que isso ainda está no terreno dos estudos e somente após o treino de domingo a escalação se definirá.

O "Scratch" Turco

O jogador turco Djochkoun, agressor de Pinga, foi eliminado do "scratch" e não enfrentará o Brasil. Será essa a primeira alteração certa naquele time que venceu os húngaros e perdeu em Portugal.

Nessa altura êles alinharam com a seguinte constituição: Turgay, Ali e Ahmet; Mustafá, Naci e Neusret; Insfendiyar, Djoskoun (eliminado), Metin, Kadri e Letter.

AQUI ESTÁ Kadri, o muito eficiente "ponta de lança" turco, lutando com Passos, zagueiro central de Portugal, no último jôgo disputado pelo "scratch" de Istambul, no Estádio Nacional de Lisboa

VASCO E EVERTON JOGAM ESTA NOITE EM LIVERPOOL

LIVERPOOL, 27 (Especial para ULTIMA HORA) — O quadro do Vasco da Gama está sendo aguardado nesta cidade com vivo interêsse. Os brasileiros enfrentarão, amanhã, sábado, o poderoso conjunto do Everton. A partida está com início marcado para às 20,45 e será jogada à luz dos refletores. O Everton é um clube tradicional da Primeira Divisão inglêsa e, embora mal colocado no campeonato que agora termina, é sempre adversário perigoso e respeitável.

DESFALCADO O VASCO

Sabe-se que o quadro do Vasco vem desfalcado de seus três titulares Paulinho, Sabará e Valter, cedidos ao "scratch" brasileiro. Apesar disso a exibição que fizeram em Zurique, contra o Grasshopers, repercutiu muito bem na Inglaterra, conquanto não tivessem alcançado a vitória. Espera-se que uma grande assistência presencie o combate e que o Vasco corresponda ao seu imenso prestígio internacional.

Segunda-feira Contra o Hibernian

Segunda-feira, dia 30, o Vasco estará se exibindo em Edimburgo, contra o Hibernian. O jôgo terá caráter de autêntica revanche pois essas duas equipes já se enfrentaram no Maracanã em 53, empatando de três a três.

HAROLDO, apesar das muitas derrotas vencidas, está brilhando no Velho Mundo, segundo as apreciações dos críticos europeus

Amanhã, em Campos, o Flamengo

A exemplo do amistoso da Capital capixaba, a exibição dos tricampeões cariocas está despertando extraordinário interêsse do público fluminense. Caravanas de "torcedores" deslocam-se de todo o interior do Estado do Rio para assistir ao atraente interestadual de amanhã.

Jaime de Almeida, que responde atualmente pela direção técnica do Flamengo, deverá lançar, de início, o mesmo "onze" que começou contra o Rio Branco. Ou seja: Ary; Tomires e Servilio; Jadir, Milton e Jordan; Joel, Rubens, Henrique, Benitez e Zagalo. Na fase final, deverão entrar Duca, Dida e Luiz Roberto.

Na terça-feira, o grêmio da Gávea enfrentará ao América Mineiro, em São Januário, participando da festa do trabalhador. Também neste compromisso deverá iniciar o Flamengo com a constituição dos últimos jogos.

JOÃO REZENDE apresenta... Ronda Social

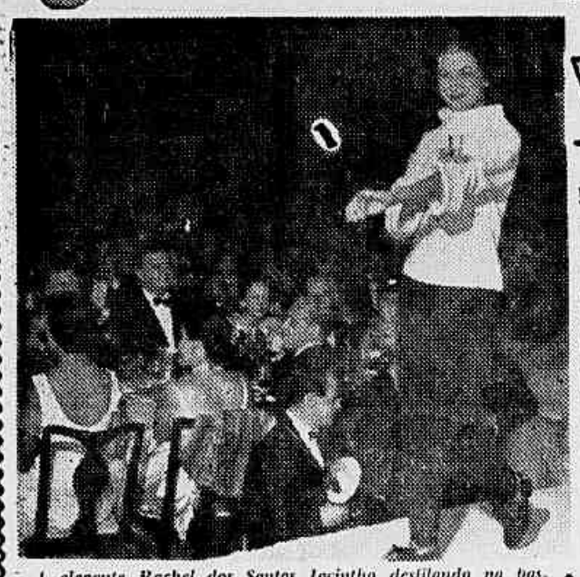

A elegante Rachel dos Santos Jacintho desfilando na passarela do Golden Room

Notas a Jato

1 O costureiro francês Hubert de Givenchy deverá vir ao Brasil até o fim dêste ano. Dizem que seus preços são altíssimos, mas garantimos que, se as modêlos forem bonitas, os maridos comprarão tôda a coleção.

☆

2 Darkinho de Mattos tem trabalhado como louco em sua fábrica ("Berhing"), pois seu pai, sr. Jorge de Mattos, está em lua de mel na Europa e deixou Darkinho com a bomba na mão.

☆

3 Realizou-se ontem, no Iate Clube, mais um jantar dançante com presenças elegantes dançando ao som de Steve Bernard e seu ritmo.

☆

4 Karen Oellers, filha do Embaixador da Alemanha no Brasil, ofereceu um elegante "party" nos salões da Embaixada. O "young set" estêve presente.

☆

5 O casal Alber Lee recebeu os amigos para um elegantíssimo "souper" em "black-tie". O motivo foi a estréia de nova idade da "hostess".

☆

6 Finalmente amanhã o Country Club apresentará o "show" de Carlos Machado "Um Saludo Carioca". Jorginho Dória estará na primeira fila...

7 Gino Sotis um dos homens que mais têm conseguido trabalhar em divórcios famosos, declarou aos jornais paulistas aquilo que muita gente já dizia abertamente: que o casamento de Grace e Rainier nada mais foi que um jôgo de interêsses. Os de Grace já sabemos e os de Rainier, foram o contrôle de capital americano para deshancar Aristóteles Onassis da sua forte posição em Mônaco.

☆

8 Realiza-se hoje a festa dos calouros da Faculdade Católica. O "young set" está em efervescência pois os seus nomes mais em evidência são alunos, pretendentes ou calouros daquela Faculdade.

☆

9 O sr. e a sra. Geraldo Vivacqua estão preparando uma grande festa junina em sua fazenda no Estado do Rio.

☆

10 O sr. Carlos Laport emprestou um trator ao Iate Clube para determinados serviços. Na falta de pessôas habilitadas foram "contratados" como motoristas os srs. Sergio Carneiro e Mucio Lodi.

☆

11 Ontem, na mansão dos Paula Machado, o sr. Francisco Eduardo de Paula Machado ofereceu um movimentado coquetel. Apresentarei detalhes na próxima têrça-feira.

A mesa da sra. Sarah de Lemos Kubitschek, patrocinadora do desfile

CHOLLY KNICKERBOCKER informa

Nova Iorque, Abril

MALA NÃO DIPLOMÁTICA: Messmore Kendall Jr. declara aos amigos que o motivo pelo qual quer divociar-se de sua linda e jovem espôsa não é Rubirosa. Tomou tal decisão antes, diz êle... Quanto ao grande Porfirio, dizem, continua terrivelmente apaixonado por Zsa Zsa que, aqui entre parêntesis, ainda não sabe ao certo se casará ou não com o milionário Hal Hayes. Na verdade, ela se limita a dizer "sim" quando insistem em perguntar.

O periódico londrino dominical, "The People", faz uma tremenda campanha contra o colunista Lee Mortimer por causa do livro que escreveu "Around the World Confidential". "O livro — afirma "The People" — é o ato mais inamistoso contra êste país, cometido por um americano nessos últimos 20 anos... Descreve nossa terra e nossa Familia Real de uma maneira que faria até com que o Sr. Harry Pollitt, o chefe do Partido Comunista Britânico, corasse de vergonha". Mas Lee declara que não se importa, contanto que seu livro seja lido.

EM Paris continuam a rir por ativo do baile de Marie de Noailles, conhecido como "Venha fantasiado de uma personagem célebre do passado". Uma das mais gordas das três irmãs Peters não conseguiu vestir a fantasia que arranjara, e por isso a condessa aconselhou "embrulhe-se num lençol e venha representando a baleia de Moby Dick. E foi o que ela fêz. A propósito, Arturo Lopez-Willshaw personificava Oscar Wilde.

SALVADOR Dali parte para Paris e Espanha ainda empolgado pela recepção que sua tela "A Última Ceia" teve na Galeria Nacional de Washington (onde cêrca de 9 mil pessoas desfilaram para ver o quadro, no espaço de uma hora). Dali informou ao colunista que ficará em Paris o tempo suficiente para fazer um quadro sôbre "o chifre de um rinoceronte branco e couves-flôres".

A sempre encantadora Jane Froman e um cavalheiro de aparência distinta, chamado Waggoner, fazem um lindo par no Armando, no último jantar.

O octogenário Sir Winston Churchill talvez não esteja à altura do vigor de seus grandes dias de luta... mas seu apetite merece ainda que se faça justiça. Quando o elegeram cidadão honorário de Roquebrune, a pequena cidade de Riviera onde êle passou êste inverno, Churchill comeu três dúzias de "escargots", regando-os com uma garrafa de champanha. Alegou que assim seu francês ficava mais fluente para o discurso de agradecimento.

O casamento de Eva Gabor com o simpático Dr. John Williams marca o primeiro consórcio de uma Gabor com um homem que não é milionário. Mas como mamãe Jolie disse a Eva: "Você pode dar-se ao luxo de casar-se por amor, já que ganha bastante". Seja como fôr, a alegre cerimônia estiveram presentes celebridades como o Sr. e a Sra. Claude Dauphin, Celeste Holm, Gilbert Miller, Reginald Gardiner, recentemente nomeado enviado de Portugal às Nações Unidas, e Madame Gavin, Bobo Rockefeller e seu acompanhante Umberto Pini di San Miniato. Zsa Zsa, a dama de honra, apresentou-se num deslumbrante vestido rosa, e a mamãe em azul pálido. A encantadora noiva usava, naturalmente, o branco...

"BON MOT" — Que vale a pena ser possuida pode ser completamente possuida. — Sara Teasdale, "Conselhos a

Um Desfile... "Apres-Midi"

NOVAMENTE se abriram os salões do Copacabana Palace para a apresentação de um desfile de modas que, desta vez, foi esperado com grande ansiedade por ser a primeira apresentação de modêlos de "Après Midi", a elegante "boutique" da sra. Nilza Vasconcellos.

A Primeira Dama do País patrocinou o desfile que se realizava em benefício das organizações de Luta Contra o Cancer, através do Serviço Nacional do Cancer, uma campanha a que a sra. Sarah de Lemos Kubitschek está se dedicando com entusiasmo e devoção.

Escolhidas por Nilza Vasconcellos desfilaram sôbre a passarela Rachel dos Santos Jacinto, Ilde Garavaglia, Baby Vignoli, Babel Pinheiro Guimarães e Miriam Rêgo. Dizer que as meninas andaram com uma classe que espantaria a própria Betina, será redundancia. Já é bem conhecida a elegancia dessas moças que, apesar de simples colaboradoras de uma campanha de beneficência, sabem desfilar como se fôssem manequins profissionais.

Estava repleto o salão, pois entre as petronessy contavam-se: a Princesa D. Fátima de Orleans e Bragança, a sra. Odete Monteiro, a sra. Ari de Castro, a sra. Joaquim Monteiro de Carvalho, a sra. Haroldo Buarque de Macedo, a sra. Alvaro Catão, a sra. Roberto Singery, a sra. Carlos Eduardo de Souza Campos, a sra. Ivone Monteiro, a sra. Aluizio Munis Freire, a sra. Angelo Sertório, a sra. Osvaldo Penido, a sra. Paulo Sampaio.

Pude notar que entre os modelos mais bonitos e originais estavam os apresentados pelas senhoras Valder Sarmanho, em vermelho, e pela sra. ereza Souza Campos, em branco.

Muito elegante também a "patronesse" senhora Henrique Sergio Lopes da Cunha, em azul. Outras "patronesses" eram as senhoras Arnaldo Brenha, Murilo Gondim, Silvio Schiller, Manoel Bernardez Muller, Alberto Faria Filho, Joaquim Xavier da Silveira, Teodoro Eduardo Duvivier, Joaquim Silveira, Hugo Pinheiro Guimarães, Adolfo Claudio da Graça Couto, sra. Ministro Clóvis Salgado, Carlos de Lo Madriz, Oscar Vieira, Jaime Bastian Pinto, Fritz Alencastro Guimarães, Edgard Frias Rocha, Alberto Bianchi, Raul Pinto de Miranda e Paulino Limpo de Abreu.

A apresentação do desfile foi feita por Jacinto de Thormes que, com sua vasta experiência de rádio e TV saiu-se muito bem, como seria de esperar.

Uma grande noite pela qual temos que cumprimentar tôdas as organizadoras.

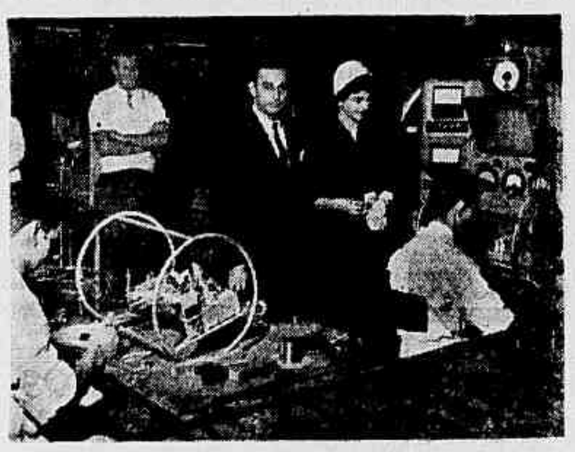

VISITA DA "MISS TV S. PAULO" À FÁBRICA DE TELEVISORES DA PHILIPS DO BRASIL — Dentre os muitos departamentos industriais da Philips do Brasil visitados pela "Miss TV São Paulo", srta. Olga Schoueri, um dos que mais a impressionou foi o de televisores, onde pôde verificar o elevado nível técnico da indústria nacional. O flagrante fixa "Miss TV", em companhia do gerente comercial da Philips do Brasil, sr. Domingos Martins Júnior, quando assistia à montagem de um televisor Philips

PLANTÃO Literário

DE MAURITÔNIO MEIRA

SAUDADES DE GRIECO

O fato está sendo comentado com alegria nos meios literários.

E' a irrupção de um vigor estonteante de produtividade. As livrarias estão alagadas de livros novos. As editoras estão abarrotadas de originais. Os prelos não param. E nêsse surto movimento cultural, aparecem críticas, renascem jirnais literários, surgem páginas e seções dedicadas a livros e fatos ligados ao movimento cultural, aparecem críticos de rodapé e os prêmios literários atingem a dotações jamais vistas em nosso meio.

Ao deter-me sôbre o fenômeno, sinto saudades de um Agripino Grieco, cuja atividade dentro dessa aluvião (de nem sempre coisas boas) seria inestimáveis, como divisor de águas. Temos, é verdade, críticos bons, excelentes até, jovens não sòmente nos conceitos mas na idade (Heráclio Sales, Renato Jobim). Mas falta o irreverente, o indiferente completa o homem topa parada, dos pedantes, dos narcisos, dos exuadiosos apaixonados de si-mesmos. Porque nêsse surto, de que falámos, vem muito de impurezas de enxurrada, muito de ganga camuflado de pedra fina pa. E o bisturi literário de Grieco de barro. E quanto mais eu lia importancia inestimável: rasgaria a capa de genialidade de muita produção nascida no reino da mediocracia.

Ontem à noite eu passei a vista nêsses rodapés reunidos sob o título de "Carcaças Gloriosas". Muitos dêles já eram nossos conhecidos. Mas é como se os vissemos pela primeira vez, tal a inventude das imagens usadas pelo desmascarador de ídolos de pés de barro. E quano tmais eu lia as verrinas, mas me entristecia ao lembrar-me de uma confissão que Grieco fez há pouco tempo a êste colunista, revelando que, agora, avançado na idade, está recuperando os amigos, mesmo aqueles que nem merecem a amizade oceânica de um frade. Sabemos que o homem de "Zeros à Esquerda" não voltará aos rodapés. Instado várias vêzes por vários jornais e por colunistas literários, entre os quais o plantonista aqui, Grieco disse não, como se dizendo: "Nunca! Eu fui um incendiário. Hoje estou muito bombeiro!

De qualquer modo, Grieco deixou de ser uma pessoa. E' um símbolo de um movimento que passou por nossas letras e deu um exemplo. O exemplo de que o "amigo" não deve ser levado em conta, quando se trata de um julgamento crítico. E é necessário que nos novos Griecos surjam no bojo dêste movimento tão vigoroso que está inundando o ambiente.

CHIBATADA

Merece uma leitura êste modesto "Por trás da Cortina de Tamanco", do Sr. J. Freire. Merece pela independência e pela intrepidez de falar contra uma classe tão poderosa que são os portuguêses no Brasil. A gente se espanta ao ler o pequeno volume de capa esmaecida. Cada frase do Sr. J. Freire é uma chibatada nos lusos.

ÉRICO ADIOU A VOLTA

O escritor Erico Verissimo, ora nos Estados Unidos como diretor do Departamento Cultural da União Pan-americana, adiou seu regresso ao Brasil, por dois meses. E que sua filha acaba de estrear como atriz de teatro em um grupo amadorista, conseguindo uma bôlsa de estudos para Vermont, onde ficará de julho a setembro. Erico em conversa com amigos chegados a Washington mostrava-se assustado, fazendo tudo para adivinhar o que será a reação dos filhos diante da enorme mudança de Washington para Pôrto Alegre. O autor de "O tempo e o vento" fêz há pouco conferências sôbre Machado de Assis e Eça de Queiroz na Universidade de negros de Richmond. Estas informações foram transmitidas por carta ao plantonista por um "setorista" nos Estados Unidos.

Erico, ficando

Plantãozinho

Hoje às 17 horas, inauguração da exposição de desenhos e ilustrações de Darel para o livro "Círculo de Giz" (contos) estréia de Leo Vitor. Serão entregues, na ocasião, os primeiros exemplares da obra para a crítica e será oferecido um coquetel aos convidados. Local da amostra: Rua Constante Ramos, 105 — apt. 301 — Copacabana.

• • •

Está obtendo sucesso o "I Festival de Poetas Inéditos" inaugurado esta semana no Centro Paulista na Praça Tiradentes. Rodrigues Marques, organizador do festival disse ao plantonista que vai fazer uma seleção dos 150 poemas expostos e fazer uma antologia.

• • •

Remessa de livros e informações: Rua Barata Ribeiro, 185 — apt. 805 — Copacabana.

Encomendai um "Bôlo de Coração"

para o dia das Mães e ajudareis a Casa de Recuperação da Mãe Sem Lar.

PEDIDOS até o dia 1.º de Maio pelos Telefones 27-1943, 27-3779 e 37-9409

PREÇO: Cr$ 100,00

Os Tecidos Albene e os Tecidos Rhodia

Têm o prazer de convidar V. S. para uma viagem à Alemanha, domingo, dia 29 às 19,30 horas, através do programa "CIRANDA AO REDOR DO MUNDO", que será levado ao seu receptor pelas câmaras da TV-TUPI. Cada semana um país diferente. Êste domingo: Alemanha, sua gente, seus costumes e todo o seu esplendor melódico.

E durante a semana de 30 de Abril a 5 de Maio, sugerimos-lhe uma visita à

CASA GEBARA

RUA DO OUVIDOR, 128 e

AV. N. S. DE COPACABANA, 583

onde ao fazer suas compras, V. S. receberá um cupão numerado para concorrer ao sorteio de lindos córtes de tecidos ALBENE ou RHODIA, de sua livre escolha.

Culinária ★ Lar ★ Decoração ★ Culinária ★ Culinária ★ Lar

ÊLES E ELAS

Meu noivo é o que se chama de "bonitão". Todos dizem que não devo me casar com êle pois vai me dar dôr de cabeça. No entanto, é bom e inteligente. Que me aconselha?

Nada impede que um homem bonito seja também inteligente e possua outras qualidades. Dizem os psicólogos que beleza física e inteligência estão quase sempre associadas. Demonstram também que as pessoas inteligentes têm mais altas qualidades morais do que as pessoas pouco interessantes.

Também é verdade que as pessoas extraordinariamente bonitas ficam às vezes estragaaas porque descobrem que é fácil ir para a frente devido exclusivamente ao físico. Mas ficaria admirada se soubesse quantos dêsses bonitões desejam secretamente ser apreciados por outros motivos.

Portanto, esqueça de seu perfil. E dê-lhe os parabens pela sua habilidade como vendedor, pela rapidez com que faz as contas ou pelo jeito que tem de convencer as pessoas. Ficará muito mais satisfeito e feliz e você será para êle a querida e unica, apesar de tôda a sua beleza.

O verão se despede e começa o tempo das chuvas persistentes. Aqui está um bonito modêlo de capa de chuva que não só protege, como ainda enfeita bastante. Em tecido impermeável de listras. (FOTO TRANSWORLD especial para ULTIMA HORA

GUIDE DO Cu bebê

POR DORIS SMITH

Crianças Custam a Falar

Não, não se preocupe se seu filho está demorando a fazer progressos quanto ao aprendizado de falar... Não pense que, por causa disso, êle é um retardado mental, a não ser que outros indícios façam suspeitar.

Existem muitas causas que explicam o retardamento no falar:

— Defeitos de audição, é uma delas. Mas êsse fator estará excluido se seu filho ouve perfeitamente tudo o que você lhe diz.

— Outras vêzes, os pais tratam os filhos com tanto mimo que êstes não sentem necessidade de se fazerem entender para pedir aquilo que querem. Antes de manifestar qualquer desejo já se sentem de posse do que ambicionavam.

— Muitas mães falam tanto com os filhos que não dão tempo dêles falarem, outras não falam quase nunca e a criança não tem oportunidade de aprender. Muitas vêzes as mães falam de maneira difícil e inaccessível à mentalidade infantil.

A fim de que seu filho aprenda a falar, procure exprimir-se com clareza e com palavras simples quando se dirigir a êle.

Faça com que êle conviva com outras crianças da mesma idade e que também só se expressem por meio de algumas sílabas e palavras curtas, próprias da linguagem infantil.

Nunca, porém, ridicularize seu filho porque fala errado, nem obrigue-o a fazer demonstrações de oratória diante de visitas. Trate do problema com naturalidade que seu filho adquirirá o vocabulário própria de sua idade.

Cozinhe Melhor

SONHOS

Eis um prato tradicional que até hoje as crianças de tôdas as idades adoram. Eis uma receita fácil.

INGREDIENTES

1 xicara de fubá mimoso
1 ½ xicara de leite
1 pitada de sal
1 colher de sopa de açucar
5 ovos
banha
canela em pó

MODO DE FAZER

1 — Escalde o fubá mimoso com o leite fervendo.

2 — Junte o sal e o açucar e amasse bem

3 — Junte os ovos e continui a amassar até formar uma massa mole.

4 — Tire a massa com uma colher, em pequenas porções, e frite numa frigideira com gordura bem quente. Frite aos poucos para que a gordura não entranhe na massa.

5 — Deixe escorrer em papel absorvente. Sirva com açucar misturado com canela em pó.

HOROSCOPO PARA AMANHÃ

CAPRICORNIO — De 21 de dezembro a 20 de janeiro. • Certas declarações poderão ser mal interpretadas.

AQUARIO — De 21 de janeiro a 20 de fevereiro. • Não permita que os outros se envolvam em seus problemas e seus aborrecimentos.

PEIXES — De 21 de fevereiro a 20 de março • Fique de ôlho no seu dinheiro e conte bem os trocos que receber ao pagar as contas.

ARIES — De 21 de março a 20 de abril. • Você não deverá descuidar-se de suas coisas durante êsse dia.

TOURO — De 21 de abril a 20 de maio. • Procure sair para espairecer, se a situação estiver tensa no ambiente familiar.

GEMEOS — De 21 de maio a 20 de junho. • Seja cauteloso com as pessoas que encontrar pela primeira vez durante o dia de hoje.

CANCER — De 21 de junho a 21 de julho. • Verifique bem as notícias e informações que lhe derem, em caso de dúvida.

LEAO — De 22 de julho a 22 de agôsto. • Tenha muito cuidado com pessoas faladeiras, amigos belicosos ou com intrigas.

VIRGEM — De 23 de agôsto a 22 de setembro. • Não se deixe levar por mexericos e intrigas que poderão deixá-lo em posição má.

LIBRA — De 23 de setembro a 21 de outubro. • Faça com que o dia seja calmo e repousante, para aproveitá-lo bem.

ESCORPIAO — De 22 de outubro a 22 de novembro. • A tarde trará tendências para atritos, discussões e mal-entendidos. Mantenha a calma.

SAGITARIO — De 23 de novembro a 20 de dezembro. • Adote processos hábeis nos contatos com amigos e com a pessoa amada.

PRANCHETA

APELO DE DONA GEORGINA DE ALBUQUERQUE AOS ARTISTAS

Em 1953 foi fundada uma sociedade civil, a Comissão Brasileira de Artes Plásticas, filiada à Associação Internacional de Artes Plásticas da UNESCO. Essa Comissão oferece uma série de vantagens aos artistas, nacionais ou estrangeiros, aqui radicados, tais como: intercâmbio com países, através de exposições; liberação de impostos alfandegários para entrada de obras de arte que acompanhem os artistas, ou para a realização de exposições coletivas; ingresso gratúito nos museus estrangeiros.

Agora essa Associação Internacional conseguiu que a Fundação Gurgenheim instituisse um prêmio, no valor de 10.000 dólares, a ser conferido à melhor pintura contemporânea, apresentada numa exposição da qual tomariam parte todos os países filiados a UNESCO. Para essas representações no estrangeiro seriam selecionadas obras dos nossos artistas dentre as apresentadas numa outra exposição, realizada aqui, quando seria distribuido aqui, bém um prêmio, de menor importância, mas bastante polpudo — 1.000 dólares. Entretanto, para que tudo isso se faça, é necessário que o Brasil pague uma taxa de 150 dólares, que por sinal já vem devendo desde 1955. Essa quitação deverá ser feita até 10 de maio próximo, impreterivelmente, do contrário a nossa Comissão de Artes Plásticas será dissolvida, perdendo os artistas brasileiros uma oportunidade pouco comum.

Assim, dona Georgina de Albuquerque, presidente dessa Comissão faz um apelo a todos os artistas. Aquêles que ainda não se inscreveram na sociedade procurem fazê-lo o mais brevemente possível. E' o único jeito de se arranjar êsse dinheiro, e o dólar está nas nuvens, havendo possibilidades de ir para a estratosfera de hoje para amanhã. Para ser sócio da Comissão Brasileira de Artes Plásticas, que nos vai dar tantas vantagens é preciso apenas pagar-se a anuidade de Cr$ 120,00. Mas é urgentíssimo.

Apresentação do Círculo de Giz

Hoje, às 17 horas, será o lançamento do livro de Leo Vitor, "O Circulo de Giz", na residência do autor. Aí então Darel vai apresentar o album de litografias que realizou, para ilustrar o livro, juntamente com a série de desenhos e estudos, em número de cinquenta, dos quais surgiram as ilustrações definitivas. O album está uma beleza. E' uma vitória de Darel, pela excelente qualidade das gravuras e pelo domínio técnico que atingiu, depois de mêses de procura e lutas no enriquecimento da técnica, que tanto o vinha preocupando.

Exibições da Semana

Arte Alemã Contemporânea — no Museu de Arte Moderna, até o dia 8 de maio.

Desenhos de Augusto Rodrigues — na Galeria Oca, em Ipanema, até dia 30.

Desenhos de Wan Roger — Na Petite Gálerie, até dia 30.

Pinturas de Déa Campos Lemos — na Galeria IBEU, à rua Senador Vergueiro, 103.

Arte Indígena Brasileira — No Museu do Indio, defronte do estádio do Maracanã. Ficará funcionando o ano tôdo.

Exposições da Semana de Déa Campos Lemos

A propósito dos trabalhos de Déa Campos Lemos, Carlos Flexa Ribeiro, professor de história da arte da Faculdade de Arquitetura e membro da diretoria do Museu de Arte Moderna, assim se expressou:

"A pintura de Déa Lemos exprime um mundo de emoções simples e diretas, colhidas no seu frescor original, e incontaminadas pelo lugar comum. Não se procure nelas o cerebralismo ascético nem o espirito de pesquisa atilado. Seu mundo é o da graça pura, é o da captação, com que Déa se mantem fiel à simplicidade de seus temas. Incorruptível em face do drama da vida, a arte de Déa Lemos desabrocha numa atmosfera delicada e genuina, mas de forte intensidade emocional".

VERA TORMENTA (Interino)

Cotação do Dia

(The Seven Year Itch)

"O PECADO MORA AO LADO"

Entre os lançamentos desta semana, "O pecado mora ao lado" aparece realmente como o mais importante. E' uma comédia, e das boas, feita por um dos mais inteligentes realizadores atualmente em função em Hollywood — Billy Wilder, que passa do drama para a comédia sem perder a classe. Desde a apresentação — curiosíssima — o filme passa a atrair o espectador, que do começo ao fim explode em gostosas gargalhadas com o brilho das situações e dos diálogos. Wilder faz humorismo, e do melhor. Contando com um comediante de largos recursos, Tom Ewell, Wilder consegue uma movimentada comédia, com ritmo trepidante e situações verdadeiramente deliciosas. A peça de George Axelrod, de onde derivou a peça, alcançou um grande êxito na Broadway. Não conhecemos o original teatral, mas de qualquer maneira não se poderia fazer melhor adaptação para o cinema como o conseguiu Billy Wilder neste cinemascópico.

Tom Ewell, que repete no cinema o que fêz no palco é marido em férias conjugais que fica sozinho em seu apartamento de Nova York enquanto a mulher e o filho vão veranear. Está excelente, o ator, provando que é um comediante de primeira água e mantendo a platéia em constante estado de riso.

Marilyn Monroe é a provocante e maluquinha "modêlo" da TV que é a vizinha do marido solitário e desce ao apartamento do mesmo para uma farrinha honesta. A artista, sempre tida e havida como uma figurinha física apenas, sem maiores possibilidades artísticas, mostra que talvez os mais exigentes estejam enganados a seu respeito. Sua aparição em "O pecado mora ao lado" é muito boa, e a moça mostra que, quando bem explorada, consegue resultados surpreendentes.

Não percam esta comédia de Billy Wilder. E' o melhor programa para este fim-de-semana.

Cotação: BOM.

Luiz Alipio de Barros

MARTHA HYER, uma "starlet" vinda do Texas, e cuja carreira cinematográfica se anuncia das mais promissoras, não tem mêdo de perder a silhueta alimentando-se sòlidamente num jantar em Hollywood. Filha de um político texano, Martha, além de atriz, é também pintora e escultora

BUENOS AIRES

(INS) — Voltaram à França Nicole Maurey e Maurice Ronet, os jovens astros que atuaram na película "Seção de Desaparecidos", dirigida por Pierre Chenal, como primeira coproducão franco-argentina.

Cinema

MARIDO INCÓGNITO

Cecile Aubry, a diminuta atriz francêsa, anunciou recentemente à imprensa, que vai ser mãe e que se casara secretamente há vários mêses. Declinou porém revelar o nome do seu marido, embora seja voz corrente que se trata do Príncipe Si Hassan, sétimo filho do Pasá de Marrakech, falecido no ano passado.

A Morte de Edward Arnold

Hollywood lamentou, neste fim de semana, mais uma nota de luto: o falecimento do ator Edward Arnold, atacado por uma hemorragia. Arnold era um dos mais simpáticos e eficientes atores coadjuvantes do cinema, tendo chegado mesmo a interpretar importantes papéis na tela. Com experiência e sucessos

teatrais, Arnold, no entanto, foi genuíno ator de cinema. Gordo, com uma cara simpática, era um versátil: ia da comédia ao drama com a mesma desenvoltura. Ultimamente, vinha aparecendo em filmes da Metro.

Arnold desaparece aos 66 anos.

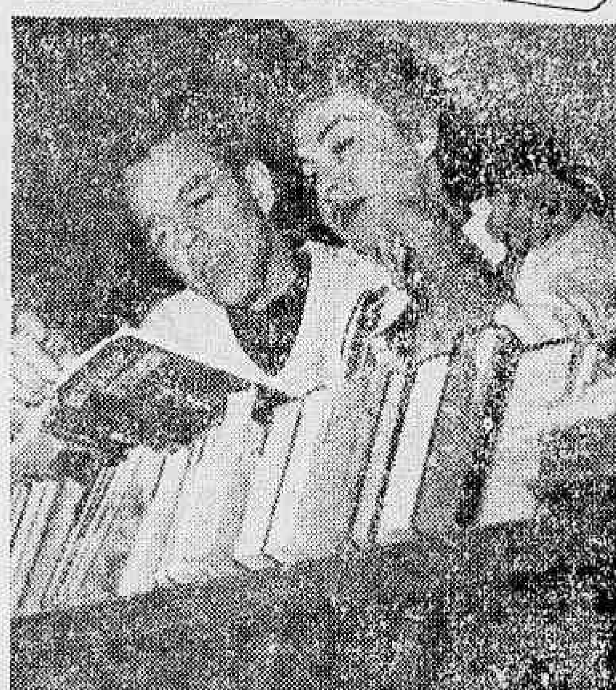

O CASAL GOWER, FÃ DE HEMINGWAY

Uma dupla famosa do cinema e do teatro dos Estados Unidos, na intimidade do lar. Marge e Gower Champion anunciaram que a cegonha vem por aí. O casal de bailarinos, cujo casamento se realizou em 1947, até agora não tinha filhos. Entre os autores preferidos da dupla, aparece o grande romancista e contista Ernest Hemingway. O livro que Marge e Gower estão folheando é "Death in the Afternoon", volume de contos do famoso escritor norte-americano, vencedor do Prêmio "Nobel".

FESTIVAL INTERNACIONAL DE CINEMA DE KARLOVY VARY

A Legação do Brasil em Praga comunicou ao Itamarati que, no período de 12 a 29 de julho dêste ano, será realizado, na cidade de Karlovy Vary, Carlsbad, o IX Festival Internacional de Cinema.

A êsse Festival, que promete ser um dos mais importantes acontecimentos culturais do ano, pode cada país submeter um filme de longa metragem (ficção), um de metragem média e três de curta metragem (documentários, vulgarização científica, desenhos animados, filmes de marionettes).

Só serão admitidas películas que nunca tenham sido apresentadas em concurso internacional e ainda não foram projetadas fora do seu país de origem.

As despesas de transporte e seguro dos filmes correm por conta do exibidor. Pela Tcheco-Eslováquia serão pagos os gastos com a [illegible] das [illegible] estrangeiras. Os títulos dos [illegible] filmes, [illegible] os pormenores complementares, inclusive texto do "script", deverão ser remetidos até 31 de maio.

Os filmes apresentados a êsse concurso serão apreciados por uma comissão julgadora constituída de cineastas, jornalistas e artistas. Os países que desejarem tomar parte no referido Festival terão de fazer a devida comunicação até o dia 30 de abril.

NOVA YORK *(INS) — Um dos mais ambiciosos programas de alguma companhia cinematográfica acaba de ser anunciado por uma inglêsa, de Londres, ou seja, a Organização J. Arthur Rank. Durante este ano a organização produzirá vinte películas, dezesseis das quais em côr e com um gasto de oito milhões e quatrocentos mil dólares. As películas serão escolhidas de modo que sejam da "maior atração internacional".*

Esse programa de produções faz parte da campanha da Organização Rank para garantir a exibição de películas britânicas no estrangeiro.

E quando a organização abrir seus próprios escritórios de distribuição na America Latina, em fins do corrente ano, estará representada em todo o mundo não comunista... exceto os Estados Unidos.

MADRID

(INS) — Francisco Rafael está se preparando para o papel principal de "El Cid", película a ser dirigida por Rafael Gil. Por isso, já deixou crescer a barba e está aprendendo equitação.

APÓS LONGO tempo de ausência dos estúdios cinematográficos, Dorothy McGuire volta a representar, desta vez ao lado de Gary Cooper, em "Friendly Persuasion", filme em que ambos têm, mais uma vez, a chance de pôr à prova o seu talento dramático

A FÃ N.º 1 de Frank Sinatra é sua filha Janet, de 15 anos, que diz estar sempre disposta, tal como as garôtas há 10 anos atrás, a desmaiar quando ouve o pai cantar. Recentemente, Frank, em "tournée" pela Austrália, fêz-se acompanhar por Nancy

MADRID *(INS) — Dez importantes produtores de filmes espanhóis uniram-se à "UNIESPANA", uma associação que tem por fim aumentar as exportações de películas, propiciar festivais de cinema e tomar medidas conjuntas para ajudar e proteger a indústria cinematográfica espanhola.*

TEATRO

Aldo Calvet

"VOLPONE" NO GINASTICO (1)

Por mais que se queira exigir um tratamento mais severo ou pelo menos mais discreto de parte dos dirigentes do Teatro Brasileiro de Comédia, para esta peça consoante às tradições do pensamento inglês, devemos reconhecer que a adaptação de Stefan Zweig, extraída da célebre obra de Ben Jonson, na versão de Brutus Pedreira e Mario da Silva, constitui uma delícia de espírito e bom-humor, de sátira e de crítica da mais viva atualidade. A história da ambição desmedida, da avareza incontrolável, da agiotagem criminosa, da fragilidade moral do homem, da corrupção em todos os sentidos ,ali está tudo isso numa síntese admirável como um desabafo completo de quem assiste sem amarguras e recalques, antes pelo contrário, com um gargalhar sardônico e cruel ao desearamento impiedoso de tôda uma sociedade simbolizada nos seus tipos mais respeitáveis. Da miséria de Corvino, entregando a espôsa jovem e bonita ao sedutor inescrupuloso e farsante à ingenuidade do Juiz que condena a verdade e concede prêmio à mentira, ao embuste, à desfaçatez, tudo mais que se põe em evidência parece insignificante porque o máximo reside exatamente nos fatos expostos. Se Corvino, ciumento, grosseiro, brutal, aceita o adultério, conduzindo êle próprio a mulher aos braços do amante em busca da herança, em que se pode condenar Corbaccio no deserdar o filho na esperança de ver o seu nome no testamento? E Volpone, o defensor sob promessa, em ser o único beneficiado? No meio de tantos patifes, dois teriam que disputar a última partida, chegando-se assim à conclusão de que entre todos os mais esperto e o mais político sairia vencendo, porque estas qualidades, significando experiência, conhecimento e sabedoria da vida são atributos da inteligência. Podemos dizer que "Volpone", tal como fôra vertida para o nosso idioma e como se representa no Teatro Ginástico, é uma farsa formidável, irresistível de hilaridade, brilhante no seu texto, perfeita no seu desenvolvimento e na sua estrutura, de ação cheia de interêsse, crescendo êste de cena a cena, de ato em ato, de conflito em conflito, tudo resultando no melhor rendimento risível.

WALMOR CHAGAS, o diabólico "Môsca", de "Volpone", atual cartaz do Ginástico, pelo TBC

Operetas Pelo Brasil

A Cia. de Operetas Pedro Celestino (da Emprêsa Lênio Carvalho), após a sua atual estação no Teatro São Paulo, empreenderá longa excursão pelas cidades de Goiânia, Araguari, Uberaba, Uberlândia, Ribeirão Preto, nesta última contratada especialmente para os festejos comemorativos do centenário. Depois, prosseguirá a "tournée" pelo sul do País. O conjunto encabeçado pelo conhecido ator-tenor reúne Tânia Amaral, Arnaldo Pescuma, Amadeu Celestino (diretor de cena), Leila Diniz, Vida Mar, Joaquim Malaman, Roberto Piragine, Gabriel Sales, Roberto Manco, Valeria Monteiro, Ana Maria Lisboa e Ida Chagas. Corpo técnico: Lais Elmerich (maestro), Carmen Bon (coreógrafa), Lazaro Schwartz (metteur-en-scène) e Pedro Celestino (diretor artístico). No repertório estão "Sengnizza", "A Viúva Alegre", "Sonho de Valsa", "Ninho Azul", etc.

Fora do PALCO

Pequenas Notícias

Homenagem — Recebeu, ontem, em cena aberta, no Teatro Tijuca, de seus colegas e admiradores, pelo transcurso do seu aniversário natalício, o ator-cômico Wellington Botelho.

Coquetel — A Editora Páginas (Av. Almirante Barroso, 6, Conj. 1004 especializada em livros sôbre teatro, e cinema, rádio, música, "ballet, etc. oferecerá crítica, por ocasião da inauguração 2.a feira, às 18 horas, um coquetel.

Transferência — Foi feita a da permanência de "A Bôca e Boa", no Teatro Recreio, elenco encabeçado por Walter D'Avila, da Emprêsa Ferreira da Silva, ao invés de amanhã, para o dia 6 do mês a entrar.

Utilidade Pública

Pelo Presidente da República, em decreto, foi reconhecida de utilidade pública a Associação Brasileira de Carpinteiros Teatrais. A veterana entidade que reúne em seu seio todos os trabalhadores cenotécnicos vê, deste modo, seus esforços de congregação e unificação da classe consagrados por esse justo ato do govêrno federal.

Os Desconhecidos

Sob a denominação acima, um grupo de estudantes de arte dramática realizará, hoje, às 21 horas, no auditório da Escola Cardeal Arco-Verde, em Copacabana, o "Festival de Poesia" dividido em três partes, encarregando-se da primeira Edgar Ribeiro, e a seguir, Walter Tobias, Gersi Camargo e Stênio Garcia. Entre os vários poetas figuram Vinicius de Morais, Artur Azevedo, Zé da Luz, Luís Peixoto, Martins d'Alvarez, Moacyr de Almeida, Maria Sabina, Olavo Bilac, Dylmo Elias, etc.

Almôço no Retiro

Está marcado para o próximo dia 11 de maio a entrar um almôço no Retiro dos Artistas, em Jacarepaguá, com o objetivo de reunir figuras prestigiosas do Parlamento para que vejam "in-loco" a obra de assistência social posta em prática pela entidade líder representativa do teatro no Brasil. O Presidente Café Santana já convidou para êsse almôço o Ministro do Trabalho, Sr. Parsifal Barroso, deputados Fernando Ferrari, Lino Braun, Ivete Vargas, Floriano Rubin e Aarão Steinbruch. Falará, na ocasião, em nome do Sindicato dos Atores do Rio de Janeiro e da Casa dos Artistas Ferreira Maya.

Espetáculos de Bonecos

No auditório da Escola do Povo (Av. Venezuela, 27, 9.º andar), na próxima segunda-feira, 30, às 19 horas, será realizado um espetáculo pelo Teatro de Bonecos, com o seguinte programa: 1) palestra sôbre a importância dessa expressão teatral, por Iris Barbosa Melo; 2) apresentação do Teatrinho Faz de Conta", dirigido por Tais Bianchi, com a peça "Maria Trapalhona"; 3) "show" do entrinho Saci, sob a direção de Marieta Masson; e 4) Teatrinho de Fantoches "O Vagalume", a cargo de Iris Barbosa Melo que representará "O Coelho e o Aluá", peça de Zora Braga.

RIO – BELO HORIZONTE

Agora V. pode viajar com todo o confôrto, rapidez e segurança que lhe oferecem os modernissimos ônibus da VIAÇÃO RIOLUX. Apreciando a paisagem magnífica na nova estrada, V. refletirá ainda que essa viagem lhe custou *menos da metade do preço de uma passagem aérea.*

A VIAÇÃO RIOLUX mantém à sua disposição, também, um serviço perfeito de entregas de encomendas em menos de 24 horas.

HORÁRIO DE PARTIDAS: Rio — 7 horas | Belo Horizonte — 6:30 horas

PASSAGENS: Guichê 20, Estação Rodoviária Mariano Procópio, Praça Mauá. Telefone: 43-4676

ENCOMENDAS: Praça Mauá, 13. Telefone: 23-5252

Viação Riolux S.A.

RIO — JUIZ DE FORA — BELO HORIZONTE

ANIVERSÁRIO DA MORTE DE MOACYR DE ALMEIDA

Por iniciativa da Academia Carioca de Letras e da Casa de Castro Alves, realizar-se-á, no próximo dia 1.º de Maio, às 16 horas, uma reunião cívico-literária junto à herma de Moacir de Almeida, no Passeio Público, para homenagear o grande poeta, pela passagem do 21.º aniversário de sua morte.

Falarão na solenidade, recordando a vida e a obra, do autor de "Gritos Bárbaros", os escritores Agripino Grieco, Osvaldo Paixão, Murilo Araújo e D. Martins de Oliveira.

FAQUEIRO DE CRISTOFLE

Vende-se faqueiro de Cristofle e peças de talheres avulsos, de Cristofle juntos ou separados. Ocasião — Rua do Rosário, 145 — Sobrado.

Discos Long-Playings

Compro — Tel. 43-4365

NOVAMENTE NO AR — O MAIOR SHOW do RÁDIO!

CIRANDA DOS BAIRROS!

sob o comando de Arnaldo Amaral com todo o "cast" da ORGANIZAÇÃO VICTOR COSTA

VOCALISTAS TROPICAIS	ALCIDES GERARDI
GILDA VALENÇA	DALVA DE ANDRADE
EL CUBANITO	GONZALO CORTEZ
DORA LOPES	IVETE GARCIA
4 ASES E 1 CORINGA	CARLOS AUGUSTO
ROSITA GONZALEZ	TRIO DE PRATA
WALDYR AZEVEDO	ALTAMIRO CARRILHO
SARA RIOS	PAULO TITO

Orquestra da Rádio Mundial, sob a direção de Acyr Alves. Visitando esta semana o cinema VILA ISABEL.

Um grande programa prestigiado por grandes firmas:

Cervejaria Triunfo — Casa Batista Fernandes
Sanitária Aguia — Varma

Uma iniciativa espetacular da Rádio Mundial

AMANHÃ às 10 hs

Em colaboração com Ultima Hora

Aonde Iremos Hoje

CINEMA

PERDOA-ME AMOR — Comédia musical. Com Piper Laurie e Rory Calhoun. No Vitoria, Copacabana, Tijuca. Horarios: 2; 3.40; 5.20; 7; 8.40 e 10.20 horas.

• • •

SEMENTES DO MAL — "Thriller" policial com William Campbell. Mamie van Doren. No cinema Imperio. Horarios: 2; 3.40; 5.20; 7; 8.40 e 10.20 horas.

• • •

TERRIVEL COMO O INFERNO — Segunda semana. Autobiografia de Audie Murphy, o herói norte-americano mais condecorado da última guerra. No cinema Rex. Horários: 2; 4; 6; 8 e 10 horas.

• • •

O REI DO CIRCO — Nova trapalhada da dupla Dean Martin & Jerry Lewis. Em Vista-Vision. Em segunda semana nos cinemas Plaza, Astória, Olinda, Colonial, Primor, Haddock Lobo, 7 de Setembro e Primor. Horar. 2; 4; 6; 8 e 10 horas. No Plaza a primeira sessão tem início ao meio-dia.

• • •

O ESCUDO NEGRO DE FALSWORTH — "Capa-e-espada" Cinemascópico, com Tony Curtis e Janet Leigh. No cinema Leblon. Horario: 2; 4; 6; 8 e 10 horas.

• • •

CAÇANDO MUMIAS NO EGITO — Comédia com a dupla Bud Abbott & Costello. Nos cinemas Odeon, Alaska, Ipanema, America. Horarios: 2; 3.40; 5.20; 7; 8.40 e 10.20 horas.

SANGUE POR AMOR — Drama italiano inspirado em histórias ("Cavalleria Rusticana") de Giovani Verga. Com Kerima e Ettore Manni. Nos cinemas Art Palácio, Presidente, Paratodos, Mauá, Alvorada. Horarios: de 2 em diante.

• • •

O LADRÃO DO REI — "Capa-e-espada" em Cin. Com Edmund Purdom e Ann Blyth. Nos cinemas Metro Passeio, Copacabana e Tijuca. Horarios: 2; 4; 6; 8 e 10 horas. No Metro Passeio a primeira sessão tem início ao meio-dia.

• • •

O PECADO MORA AO LADO — Comedia sofisticada. Cinemascope. Com Marilyn Monroe. No Palácio, Roxy, Madri, Santa Alice. Horarios: 2; 4; 6; 8 e 10 horas.

• • •

O MANTO SAGRADO — Cinemascope. No Carioca. Horarios: 2; 4.30; 7 e 9.30 horas.

A FONTE DOS DESEJOS — Cinemascope. No Madri. Horarios: 2; 4; 6; 8 e 10 horas.

FESTIVAL CINEMASCOPE WARNER BROS — Hoje, nos cinemas Mello e Eskye, exibição de "Um Fio de Esperança", com John Wayne; e amanhã, domingo, exibição de "Ricardo Coração de Leão", com Rex Harrison. Horario: 20; 3.30; 5.40; 7.50 e 10.

FESTIVAL CINEMASCOPE 20th CENTURY-FOX — Hoje exibição no cinema São Luiz do filme "As Aventuras de Hajji Baba", com John Derek, e no cinema Leopoldina, "O Aventureiro de Hong-Kong", com Clark Gable. E amanhã, nos cinemas São Luiz e Leopoldina, exibição de "Carmen Jones", com Dorothy Dandridge.

• • •

UMA ESTRANHA EM MEU DESTINO — Western em Cinemascope com Greer Garson e Dana Andrews. Nos cinemas Astrea, Caruso, Pax, Pathe, São José, Imperator, Coliseu, São Pedro. Horarios: de 2 em diante.

PASSATEMPO

CINEAC TRIANON, CAPITOLIO e ROYAL — Exibição de documentários, desenhos, comédias, jornais, etc.

Onda e Ondas

MARIJÔ

CARAMBA!

No dia 24, às 14,11, as coisas andavam brabas lá pros lados da Nacional. Não vê que, quando sintonizamos nosso caudinho quente pra PRE-8, um cara segurava a espôsa pelo gasganete, porque a pobre gritava:

— Ai! Está me enforcando! Está me matando!...

Mas, até aí, nada de mais, nem de menos. Isso, em novela radiofônica, é pinto de um dia. O interessante é que o malvado, a certa altura, urrou:

— Eu quero aquêle livro de capa prêta e letras doiradas!...

Caramba! "Doirada" por que, hein? Já há uma canção, onde se fala em "toiradas" reais. E por que não se diz logo também: ane de oiro, besoiro, caloiro, bebedoiro, Rádio Eldoirado, coiro de toiro, tesoiro e estoiro da boiada, hein?

Oira essa!

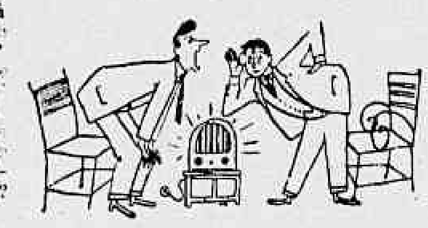

Sai Pra Lá!

E a mania que muita gente tem de tacar um "a" onde não deve, hein? A Nacional que o diga! No dia 24, às 7.06, por exemplo, um locutor lia noticiário, assim:

—Seria paralisar aquelas serviços...

Cruzes!

Pois no dia 26, às 7,25, o formosura lia notícia, dêste modo:

— ...O govêrno americano expulsou do país a dois russos...

Papagaio!

E logo depois: "...o movimento visa a forçar o aumento..."

Sai pra lá!

De Galho!

E, com isso, a moda está pegando de galho. No dia 23, às 7.50, na Continental, por exemplo, um locutor dizia: "...Tudo está na maior ou menor interêsse russo..."

Epa! Missa com salaminho pra um!...

Lá Vai!...

No dia 26, exatamente às 7.32, na Emissôra Continental, um locutor cabra-cega lia notícia dêste jeito:

— ... deseja ainda que o conselho recoimende...

Plen!... Lá vai êle tocando harpa!... (Oremos!...)

Béee!...

Na Mayrink Veiga, no dia 26, às 7,41, um locutor bacanilha ia nus bebebês daqueles. De repente, referiu-se no nome do Arêa Leão, assim:

—...o senhor Aérea Leão...

Cabra cega de uma figa!

Nossa Senhora!

Anteontem, às 14.05, ligamos nosso popinha quente pra Jornal do Brasil e logo entrou um locutor gritando, arrebatado:

— ...vão se aproximarem agora...

Nossa Senhora!

Pega!

No dia 23, na Tupi, precisamente às 15,53, um locutor urrava:

— Pampilê, de caimento impegável.....

Plen!... Pega êle, São Pedro!...

* * *

Recado para o locutor do Area Leão (Mayrink): Sossega, leão! Rrrruuuuuu!...

↑ *CONJUNTO — Em breve será apresentado pelas Associadas o harmonioso conjunto típico do sul, "Farroupilha", numa longa temporada ao microfone famoso da Tupi, e pelo Canal 6*

Amanhã

Rádio Tupi — Dançando na discoteca (15,30) Calouros em desfile (20,00) Alvarenga e Ranchinho (21,00).

PODEM OUVIR

Para amanhã TV-Tupi — Clube do Guri 13,00 Mauá — Programa Silveira Lima (9,00)

Segunda-feira

Rádio Tupi — Novela infantil (18,15).

M. Educação — Reino da alegria (17,30).

Hoje

Rádio Tupi — Meditação cristã (8,00) Reporter Evangélico (2,05).

Rádio Tamoio — Escola Bíblica do ar (8,15).

Domingo

Roquete Pinto — Voz da profecia (18,30)

Rádio Copacabana — Irradiações da Cruz (21,30)

Rádio Tamoio — Escola Bíblica (8,15). Voz da Cruz (20,15). Assembléia de Deus (22,05)

Rádio Tupi — Reporter Evangélico (7,40) Meditação Cristã (7,45) Desfile de coros (7,10) Mensagem da Cruz (8,15) Voz da profecia (8,30). Voz Evangélica do Brasil (22,00)

Temporada

Paulo Bob estará excursionando pelo interior de Minas Gerais, em maio próximo.

Melhor

"O espetáculo é Sivuca", eis o programa do "Melhor instrumentista do ano" ao microfone da Tupi, as quartas-feiras, às 20 horas. Sivuca lançará em breve um disco em homenagem a velha guarda.

DISSE-ME-DISSE

Pescando Estrelas

Esse excelente programa de Arnaldo Amaral no próximo domingo será irradiado excepcionalmente às 20,30 horas.

Doris Monteiro Desistiu!

"Doris Monteiro desistiu do desquite!" Vicente Celestino vai voltar!" Estas e outras grandes reportagens estão na "*Revista do Rádio*" desta samana.

Contratado

A Rádio Nacional contratou Alfredo Canthé para o seu quadro de locutores. Alfredo, que vem atuando na programação da madrugada, pertencia ao serviço de divulgação da emissora.

Música Popular Brasileira

Seguindo seu roteiro a base de boas gravações a Rádio Copacabana transmitirá diàriamente no horário das 20,30 horas o programa "Música Popular Brasileira", uma audição variada que procura elevar a música do nosso povo.

Cortina Portenha

Aos poucos o romântico programa da Rádio Copacabana Cortina Portenha (segunda a sexta às 22.00 horas) vai se tornando iminentemente popular. Trata-se de uma audição ouvinte.

Ciranda, Hoje!

Ciranda ao Redor do Mundo, (TV--Tupi), de Jacy Campos, espera poder repetir o grande sucesso da estréia com uma visita à Espanha, hoje, às 22,00 horas.

PORTUGAL DE PERTO E DE LONGE

SORTEIO DA SEGUNDA VIAGEM, NA MUNDIAL

Amanhã, às 20,30, a Rádio Mundial, será realizado o sorteio para a segunda viagem a Portugal, de acôrdo com o concurso instituido pelo programa "Portugal de Perto e de Longe". Na ocasião, a Organização Vitor Costa oferecerá um coquetel, numa homenagem à imprensa e Associações Portuguêsas.

Nova Audição

Com a participação do seu elenco de comediantes, a Rádio Nacional apresentará na próxima sexta-feira, às 20,30 horas, uma nova audição do programa de Paulo Gracindo, "Lalança, mas não cai". Em seguida, isto é, após a transmissão de "É verdade ou mentira?" com o repórter José Grossi, a PRE-8 levará ao ar nova apresentação de "Marlene meu bem", produção de Mário Lago, com Marlene e Luiz Delfino.

Barbado na Tupi

A explicação da barba e do cavanhaque de Heitor Dias: — Está filmando com Jean Mazon em "Fazenda ressurreição", onde intepreta o papel de "Jeca Tatu".

Convidados

Lourdes Mayer e Rodolfo Mayer estiveram em Caxambú como convidados de honra do "Festival de Cinema".

Bolsa do RÁDIO

NÃO PERCAM

Hoje

M. Educação — Concêrto sinfônico (16,30) Concerto de órgão (20,00) Pelos caminhos da música (22,00)

TV-Rio — Turfe (14,30) Telegramática (21,00)

Rádio Mundial — Retalhos da vida (20,00) Campeões da popularidade (21,00)

Rádio Tupi — Grande teatro Rodolfo Mayer (20,30) Encontro com Ari (21,35)

Jornal do Brasil — Musical Loide Aéreo (18,30)

Rádio Nacional — Programa Cesar de Alencar (15,00) Ontem hoje, amanhã (21,05) Grande espetáculo Brahma (21,35)

TV-Tupi — Teatrinho TV 19.45 Aimée e seu teatro (22,15)

Rádio Globo — Clube do Toca-Disco (23,00)

Eldorado — Música para um sonho divino (24,00)

Mayrink Veiga — Passeio marítimo (20,00)

Guanabara — Itália eterna (23.00)

Amanhã

Rádio Nacional — Audição Orlando Silva (12,00) Tancredo e Trancado (19,30) Nada além de dois minutos (21,00) Discos impossíveis (22,10)

TV-Tupi — E' proibido falar (13,30). Arca de Noé (14,00) Ajude-nos a servi-lo (18,30) Boite Martini (20,35)

Rádio Mundial — Ciranda dos bairros (10,00) Pescando Estrelas (20,30)

J. Brasil — História em discos (11,30) Regentes de Todo Mundo (22,00) Teatro de operetas (23,00)

Rádio Tupi — Pulga na camisola (reprise), às 12,05. Clube da música (21,30) Linha de frente (22,30)

Mayrink Veiga — Programa Luiz Vassalo (12,00)

Guanabara — Concêrtos populares (18,30)

M. Educação — Vesperal sinfônico (15,00) Opera (17,00), Atendendo aos ouvintes (21,15)

PROGRAMAS INFANTIS

Hoje

Rádio Nacional No mundo do long-play (16,10) Mayrink Veiga — Festival de Ritmos (22,00)

Rádio Copacabana — Rádio-baile Queridinha (21,00).

Guanabara — Noite dançante (21,35)

MUSICA e Ballet

Sala Jaffé

HOJE, DESPEDIDA DE ALÍCIA MARKOVA

Atendendo a insistentes pedidos de inúmeras pessoas que, achando-se sempre esgotada a lotação do Municipal, não puderam ainda admirar a sublim earte de Alícia Márkova, a Comissão Artística do Teatro Municipal organizou mais um espetáculo de bailados, desta vez a preços reduzidos, e no qual se despedirá definitivamente do público carioca essa inconfundível grande figura da arte coreográfica internacional.

Alcia Márkova dançará, nesse espetáculo, a sua maior criação, o Ballet-Pantomima "GISELLE", junto com seu "partner", Oleg Briansky.

O programa terá inicio com o Ballet em um ato "FOYER DE LA DANSE", música de Prokofieff, libreto de Accioli Netto, Coreografia de Tatiana Leskova, com Cenários de Alceu Penna, um dos maiores sucessos desta feliz temporada.

São Jorge

A inauguração da "boite", ou melhor o "cocktail" de apresentação, deu-se no dia de São Jorge. E a êsse propósito, Jorge Salomão Murad, comentou uma idéia que tinha:

— O ano que vem, vou fazer um festival num teatro qualquer, no dia de São Jorge, aproveitando os Jorges do rádio.

E citando nominalmente:

— O Jorge Veiga, o Jorge Goulart, eu, Jorge Cury...

Ao que Mr. Eco atalhou:

— Zaquia Jorge...

Pianistas

Carolina, depois de apresentar-se ao piano, apresentou várias de suas alunas e um aluno, se não me engano Everaldo Bahia. Êste, tocou mais do que os outros. Voltou duas ou três vêzes ao piano, sempre para interpretar músicas populares.

Em dado momento foi êle substituído por uma aluna que prosseguiu tocando a mesma música que Everaldo tocava.

Carolina, aproximando-se de Armando Cavalcanti e Klécius Caldas perguntou:

— Então que tal o piano? Está gostando?

Ao que Armando Cavalcanti respondeu sem reparar na troca do aluno pela aluna:

— Muito bem! Eu conheço êle!

Cabeleira

E há também o caso da Cabeleira, que outro não é senão o nosso Luiz Reis da crônica turfista. O Edel Ney, no noticiário distribuido aos jornais, traçou o nome do chefe do conjunto da "boite", que é Muniz Reis, por Luiz Reis.

E como o Luiz (Cabeleira) fôsse conhecido de todos os jornalistas ali presentes, velhos companheiros, todos esperavam a chegada do "doublé" de pianista e jornalista.

Lá para as tantas há um movimento. A orquestra toma posição. Alguém diz: "Lá vem o Cabeleira". E quem sobe o estrado é o nosso amigo Paulo Neto, cuja calva brilhante não lembra, nem de longe, as melenas do nosso Luiz Reis...

Carolina

Mas a grande atração da "boite" Carolina, será a propriamente dita Carolina. E apesar da tristeza do Ismael que pela primeira vez não conseguiu cantar "Só louco", de Caymmi, foi uma boa festa. E fazemos os maiores votos para que a "Boite" Carolina, seja realmente um grande sucesso, pois Carolina (pianista) bem o merece.

Ronda dos DISCOS

PAULO MEDEIROS

CAROLINA NA NOITE

Carolina Cardoso de Menezes, aderiu à noite carioca. Está com uma "boite" — "Carolina" — no Pôsto 6, em Copacabana, onde funcionou o Stud do Théo, várias outras "boites" e, finalmente, um "restaurant" chinês.

Dizer o que vai ser a "boite", não nos compete. Está aí o nosso Alipio que no assunto é mestre, para dizer. Mas podemos, já que lá estivemos, falar alguma coisa do "cocktail" inaugural, realizado segunda-feira última.

Na mesa dos jornalistas, estavam Henrique La Rocque, Mr. Eco, Luiz Alipio de Barros, Everaldo de Barros, Eratóstenes Frazão, Jorge Murad, Schneider, Ismael Correia, os indefectiveis Edel quando por ali.

E surgiram histórias. Histórias que anotamos despretensiosamente mas que vale a pena narrar. Portanto, vamos a elas:

"Quarteto Rádio Ministério da Educação

Hoje será a audição de estréia do QUARTETO RÁDIO MINISTÉRIO DA EDUCAÇÃO recém-criado naquelas emissoras. A primeira audição dêste novo conjunto musical será às 10 horas, diretamente do Auditório do Palácio da Educação e será dedicada a Mozart numa homenagem ao bicentenário dêste famoso compositor.

O recital será acompanhado por uma conferência do professor Celso Brant, diretor da Rádio Ministério da Educação sôbre o tema: "Mozart, o divino".

O Quarteto Rádio Ministério da Educação é integrado pelos seguintes intérpretes: Santino Parpinelli, Marcelo Pompeu Filho, Ulrich Dannemann e Eugen Ranovsky.

Hoje, Recital de Gulda, no Municipal

O famoso pianista austriaco Friedrich Gulda apresentar-se-á em recital, hoje, às 16.30 horas, no Teatro Municipal, com o seguinte programa: "Suite Inglêsa", em lá menor, de Bach; 32 variações em dó menor e 6 "Bagatelas", op. 126, de Beethoven; "Congada", de Francisco Mignone, e 4 Baladas de Chopin.

Os ingressos para êste recital encontram-se à venda na bilheteria do Teatro Municipal.

Concurso de Trabalhos Sôbre a Vida e Obra de Mozart

Foi instituido pela Prefeitura, através do Departamento de Educação Musical e Artística da Secretaria Geral de Educação e Cultura, um concurso de trabalhos sôbre a vida e obra de Mozart, destinado a alunos de nivel primário, médio e normal. Premiará a Prefeitura os três melhores colaborações apresentadas em cada nivel escolar. Em data a ser fixada pela SEMA, realizar-se-á um concêrto de obras de Mozart, durante o qual será feita a entrega dos prêmios aos trabalhos selecionados pela comissão julgadora.

Carolina

CAROLINA CARDOSO DE MENEZES
Pela primeira vês exibindo-se num Bar-Boite como atração e tocando para dançar com o seu ritmo.
AV ATLANTICA — Esquina Joaquim Nabuco
POSTO 6 — RESERVAS: 47-2438

eva NO SERRADOR
REFRIGERADO • 42-6442
NA FAMOSA PEÇA DE MARCELLE MAURETTE
TRADUÇÃO DE GUILHERME FIGUEIREDO E MARIO DA SILVA
ANASTASIA
com HENRIETTE MORINEAU
E UM GRANDE ELENCO
DIREÇÃO DE MORINEAU
"Uma peça que apaixona e arrebata"
HOJE AS 16, AS 20 E 22 HORAS — RESERVAS, 42-8442

COLÉ e Cia.
com Lilian FERNANDES
na REVISTA BOTOCUDA
E'Samba na Maloca
TEATRO FOLLIES
Tel. 27-8219
Hoje às 20.30 e 22.20 hs. — Amanhã, vesperal às 16 horas

2º MÊS DE GRANDE ÊXITO!!!
CIA. TONIA-CELI-AUTRAN
TEATRO DULCINA
RESERVAS 32-5817
AR-REFRIGERADO PERFEITO
OTELO
MAIS DE 50 REPRESENTAÇÕES
DE W. SHAKESPEARE
TRAD. DE ONESTALDO DE PENNAFORT
Hoje às 21 hs. — Amanhã e 3.ª-feira, dia 1.º, vesperal às 16 hs.

TEATRO COPACABANA
Ar refrigerado — Tel.: 57-1818 ramal teatro
"OS ARTISTAS UNIDOS"
apresentam
"MADEMOISELLE"
De Jacques Doval — Trad. Bandeira Duarte
Dir. GRAÇA MELLO — Cenário FAUSTO ALBUQUERQUE
Modêlos de JACYRA
com IRACEMA ALENCAR — GRAÇA MELLO — LAURA SUAREZ
ANA BEATRIZ — PAULO PADILHA — AURIMAR ROCHA —
LAURO SIMÕES e GLORIA COMETH
Hoje Vesp. às 16 hs. e à noite às 21.30 hs. 3.ª-feira, dia 1.º, vesperal às 16 horas

TEATROS
A PEDIDO SOMENTE MAIS 4 DIAS
O show dos Milhões! ULTIMAS SEMANAS
FOLIAS dos PATINS e das AGUAS DANÇANTES
FABULOSA REVISTA DA BROADWAY
Skating Vanities & Dancing Waters
TEATRO Diàriamente REPÚBLICA
Diàriamente às 21,00 horas — Aos sábados às 20,00 e 22,00 horas — Vesperais às quintas-feiras, sábados e domingos às às 16, horas — 2.ª feira haverá espetáculo às 21 horas

OSCARITO
e família em
PAPAI FANFARRÃO
Comédia de JOSÉ WANDERLEY e MARIO LAGO
no GLÓRIA
Hoje às 20 e 22.30 hs. Amanhã à 16 e às 20 hs.

André VILLON Mario BRASINI
Tereza AUSTREGÉSILO
TRÊS À MEIA LUZ
COMÉDIA DE MIGUEL MIHURA
Será que as mulheres preferem os burros?
TEATRO DE BOLSO
RESERVAS 27-3122 - A PARTIR DAS 13 HORAS
Hoje às 20 e 22 horas — Amanhã às 16 e às 21 horas

SILVA FILHO
SIWA
Agora a Coisa Vai!
PEDRO DIAS
MODESTO DE SOUZA - HELENA AMARAL
60 GIRLS 60 ARTISTAS!
TEATRO JOÃO CAETANO
HOJE AS 16, AS 20 E 22 ORAS

GRANDE MONTAGEM
ZAQUIA JORGE
APRESENTA
a revista picante
QUEM É QUE NÃO GOSTA?
de J. Maia e Max Nunes
10 ZAQUIA GIRLS
TEATRO MADUREIRA
com UBY VIANA - AMERICA CABRAL
E O MAIOR ELENCO
HOJE AS 21 HORAS — PREÇOS POPULARES

ALDA GARRIDO com DELORGES
FRANCISCO DANTAS
E UM GRANDE ELENCO
OS FILHOS DA BIRUTA
de C. LLOPIS
teatro RIVAL
TEL 22-2721
HOJE AS 16, AS 20 E 22 HORAS
POLTRONAS A CR$ 60.00 — AR REFRIGERADO

No TEATRO GINÁSTICO
HOJE AS 16 E AS 21 HORAS
3.ª-FEIRA, DIA 1.º, VESP. AS 16 HS.
Av. Graça Aranha, 187 - Reservas: 42-4521
TEATRO BRASILEIRO DE COMEDIA
VOLPONE
de Ben Johnson — Adapt. STEFAN ZWEIG
Trad. Brutus Pedreira e Mario da Silva
COM O ELENCO PERMANENTE DO T. B. C.
"Uma comédia de gente sem coração"
Local VENEZA: Epoca: RENASCENÇA
Tempo: ALEGRO VIVACE
PROIBIDO ATE' 18 ANOS

BOITE
CARLOS MACHADO APRESENTA
SÍLVIO CALDAS
Comandando êste turbilhão de ritmos e beleza que é "BANZO-AIÊ"
No primeiro Show às 23,30 horas "UN SALUDO CARIOCA"
NIGTH AND DAY
(o famoso Music-Hall da Cinelândia) — Chá dançante às Sextas-feiras com Show
Reservas 42-7119 e 32-9863

"REPÓRTER ULTIMA HORA" 43-2241

Orgãos Geniturinários — Ginecologia
DR. MOISÉS FISCH
RUA ASSEMBLÉIA, 98 — 7.º andar
Tel. 22-1549 — Diàriamente

DR. OSWALDO NAZARETH
Diretor da Maternidade da Casa da Mãe Pobre
GINECOLOGIA E CIRURGIA
R. ARAUJO PÔRTO ALEGRE, 70 - S. 420 TEL. 42-6804

DEPOSITO
DUPLA GARANTIA
Aos nossos depositantes oferecemos a garantia da própria solidez do Banco e a responsabilidade do Estado de Minas Gerais, pelos depósitos nêle feitos (Lei Estadual n.º 187, de 10-9-1937)
BANCO MINEIRO DA PRODUÇÃO S/A
CAPITAL E RESERVAS — CR$ 185.000.000,00
Sucursal — Av. Presidente Vargas, 435-A
Agência Candelária — R. Visconde de Inhaúma, 38
Agência Catete — Rua do Catete, 199
Agência Copacabana — Av. N. S. Copacabana, 1254
Agência Independência — Praça Tiradentes, 73
Agência Meier — Rua Frederico Meier, 16-A
Agência Saenz Pena — R. Carlos de Vasconcelos, 137
Agência Saúde — Rua Camerino, 78

TINTAS "MIMOSA"
CORRÊA LEITE & CIA.
COPACABANA — Rua Figueiredo Magalhães, 6
JACAREPAGUÁ — Est. de Jacarepaguá, 7.680 — Freguesia
MADUREIRA — Rua Maria Freitas, 16
CENTRO — Matriz e Escritório: RUA BUENOS AIRES, 200
próximo ao Campo de Santana, e RUA BUENOS AIRES, 116, em frente ao Mercado das Flores
O belo sexo está fazendo um sucesso, em todo o Brasil, pintando com a tinta "MIMOSA", embelezando os seus lares, que ficam deslumbrantes para o ano velho de 1955. Aproveite a oportunidade. Cinco casas próprias, a serviço do respeitável público brasileiro e da economia nacional, portanto, agradece a preferência.

R. Portella Apresenta:

Cantinho dos Sabichões

PALAVRAS CRUZADAS N.º 1.428

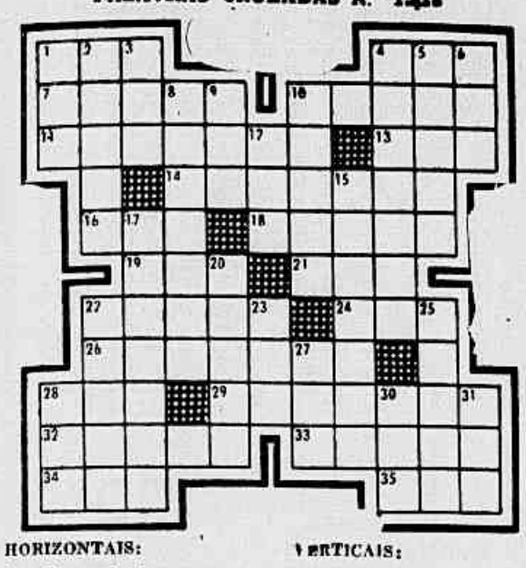

HORIZONTAIS:

1 — Do verbo ir.
4 — Nome que no futebol substitui o vocábulo inglês half-back.
7 — Período, data.
10 — Pele da pessoa; tez.
11 — Aresta.
13 — Espaço de 12 meses.
14 — Cidade de São Paulo
16 — O acusado.
18 — Lanço secundário de estradas ou caminho de ferro.
19 — Realiza; executa.
21 — O astro-rei.
22 — Exalar mau cheiro.
24 — Estudar.
26 — Moinho manual, ou movido por cavalgaduras.
28 — Juntei, liguei.
29 — Enganado.
32 — Obséquio.
33 — Pessoa ou coisa que faz mover ou dá impulso (figurado).
34 — Saudação.
35 — Altar gentílico, cristão.

VERTICAIS:

1 — Enxergar.
2 — Descer (do cavalo).
3 — Debaixo de.
4 — Antigo tambor de caixa de cobre e em forma de meia laranja.
5 — Indício; marca.
6 — Ensejo, pretexto.
8 — Confusão (figurado).
9 — Argola.
10 — As aves e animais que se caçam (pl.).
12 — Botequim.
15 — Aborrecido.
17 — Permanente.
20 — Nome de um tecido leve e transparente, de algodão.
22 — Farol; facho.
23 — Relação.
25 — Contôrno; arrabalde.
27 — Contração de em um.
28 — Injerjeição; cansaço.
30 — Pedra, em tupi-guarani.
31 — Nesta ocasião.

RESPOSTA DO N.º ANTERIOR

PC — HOR.: êlho — apupo — beira — amar — tal — muleta — elabora — ir — ré — idem — sebo — id — tu — eremita — ajudar — tom — pano — âmago — Arará — aras. VERT.: obter — leal — hilare — or — paladim — umo — patim — orar — amo — uri — beheder — editar — sujar — ora — Vamos — tapa — era — toga — una — má. **CRUZADINHA** — HOR.: Java — nociva — me — Haiti — apta — sol — Noé — pole — ativa — ao — exigir — arar. VERT.: Jó — acha — via — aviso — nepote — atolar — mana — ilso — teixo — paga — vir — ir.

CRUZADINHA

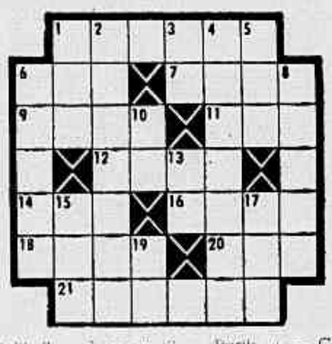

HORIZONTAIS: 1 — Proteção; cobertura. 6 — Pássaro. 7 — Armadilha. 9 — Castanho ou amarelo torrado (cavalo). 11 — Cerca, rente. 12 — Mau; inútil. 14 — Jornada. 16 — Cada um dos gigantes que, segundo a mitologia, quiseram escalar o céu e destronar Júpiter. 18 — Trabalho; faina. 20 — Prefixo: novo. 21 — Partir.

VERTICAIS: 1 — Licôr embriagante do Otaiti. 2 — Bagem. 3 — Partir. 4 — Começa a desenvolver-se (sementes, bulbos, etc.). 5 — Composição poética dividida em estrofes simétricas. 6 — Quarto mês do ano. 8 — Acham-se (em certa ocasião). 10 — De outro modo. 13 — Magnetismo pessoal (gíria estrangeira). 15 — Exprime por palavras. 17 — Possuir. 19 — Atmosfera.

Uma por dia

SEM PALAVRAS

DR. PAULO PERISSÉ

Chefe do Serviço de Protologia do Hospital Gafrée-Guinle
Varizes — Intestinos — Reto e Anus — Hemorróidas sem operações
Com hora marcada — Fones: 52-0251 — Res.: 28-4531
AV RIO BRANCO, 108 — 10.º andar — S/1006 — Diàriamente

Prêmios Para Tôda a Família

CONCURSO QUINZENAL
PREMIOS PARA TODA A FAMILIA
Sob o Patrocínio de ÚLTIMA HORA Rádio Mayrink Veiga

QUINZENA DE 23 DE ABRIL a 5 DE MAIO 1956 — sorteado que concorrerá, no dia 12 de maio ao sorteio de diversos prêmios, inclusive uma MAQUINA DE COSTURA "SERVA"

A coleção dos cupões numerados de 1 a 12 dá direito a troca por um cupão numerado

CISCO KID

Por José Luis Salinas e Rod Reea

Aventuras no Kenya

Por arzz

MATA HARI - H - 21

ADAPTAÇÃO DA HISTORIA VERIDICA DA MAIS FAMOSA ESPIA DO MUNDO

Por GUILLERMO ARES

CONFLITO DE AMOR

Bressy Robert

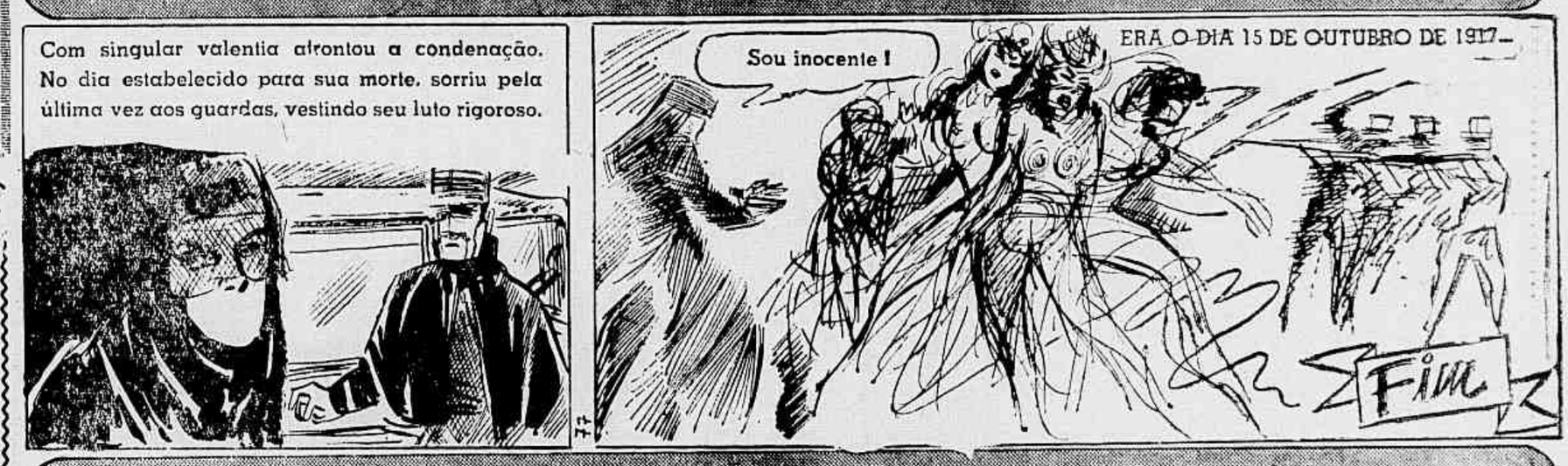

BALAU

O formoso romance de aventuras e de amor de GASTON LEROUX — Ilustrado por BERNARD

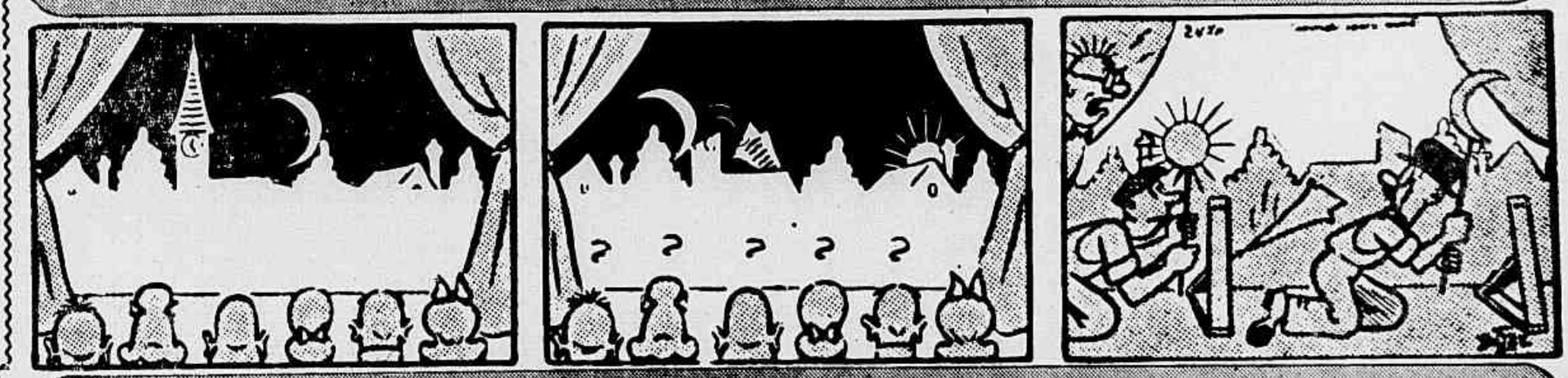

DOUTOR SÚBITO

Por Bozz

De volta à Rue de Jussieu, Cariolis conta em todos os seus detalhes a Gertrude o êrro da Torre Saint-Jacques. A velha empregada fica radiante ao saber que o raptor das moças é Gabriel e não Balau. Nêsse momento um mensageiro traz um telegrama. Cariolis abre-o precipitadamente. É de Saint-Martin-des-Bois e diz: "Espero-o no grande carvalho de Pierrefeu — Balau". Nem uma só palavra indicando a sorte de Madeleine. Cariolis sente-se de novo tomado da maior preocupação. Parte imediatamente para Saint-Martin. Gertrude ficará em Paris, no caso de Patrice ou Madeleine darem noticias, a orla dos Bosques Negros.

Cariolis penetra como um louco pela floresta a dentro. Balau lhe dirá onde está Madeleine? Chama: "Balau!... Madeleine!" De repente, o coração de Cariolis gela. Um véu branco está prêso a um arbusto. Titubeia, reconhecendo o véu de noiva de Madeleine. Começa então a soluçar: "Minha filha morreu! Minha filha morreu!"

Pela primeira vez, lamenta sinceramente a sua obra. Não tem mais dúvida que Madeleine foi vítima da selvajaria de Balau. Finalmente, chega à clareira de Pierrefeu. E de repente, não consegue mais se mover. Ali, ao pé do carvalho secular, jaz uma forma imóvel... Um rosto côr de mármore. É Madeleine!... Uma Madeleine morta, que repousa para sempre.

Torneio Internacional de Polo no Rio e São Paulo

EM AGÔSTO E SETEMBRO PRÓXIMOS

O sr. Harry Wright Tolin assinou contrato na presença dos srs. Carlos Eduardo de Souza Campos, Comte. Fernando Saldanha da Gama Frota, presidente do Itanhangá Golf Clube e do sr. Plinio de Carvalho

O Itanhangá Golf Clube, efetivou dia 26, a entrega de credenciais ao Sr. Harry Wright Tolin, finalizando entendimentos para que seja realizado um Torneio Internacional de Polo, entre equipes de categoria dos Estados Unidos, Brasil e Ar...atina, em Rio de Janeiro e São Paulo durante os meses de agôsto e setembro.

Os concorrentes americanos e argentinos trarão suas próprias montarias, o que assegurará um autêntico torneio de competição. Será esta a primeira vez que americanos e brasileiros competem entre si.

Presenciaram a entrega das credenciais: Comandante Fernando Saldanha da Gama Frota (presidente do Itanhangá Clube), Sr. Robertro Boavista, Sr. C...los Eduardo de Souza Campos, Sr. Harry Wright Tolin, Sr. Plinio de Carvalho, Sr. Leopoldo Modesto Leal, Sr. Miguel Faria e Sr. Daniel Klabin.

O Agua Branca Polo Clube de São Paulo em colaboração com a Sociedade Hipica Paulista de São Paulo, são responsáveis para a série dos jogos em São Paulo enviou uma comissão oficial que inclui: Carlos Augusto do Amaral Junior, Felix Kowarick, Francisco de Sampaio Moreira e Tito di Melo Zarvos.

Mr. Harry Tolin partirá imediatamente com destino a Buenos Aires e lá finalizará os entendimentos para a vinda da equi...e representativa da Associação Argentina de Polo. A combinação de quatro jogadores de cada país participante terá um total mínimo de vinte gol "International handicap" e possivelmente ...oderá ser formada uma combinação que atinja 26-28 gol "internacional handicap".

Entradas serão vendidas a preços acessíveis permitindo a um grande público apreciar as disputas, as quais serão travadas em sábados, domingos e dias feriados, ônibus e lotações serão ...trados em pontos centrais da cidade e em áreas urbanas, proporcionando assim transportes ao local das disputas.

Serão selecionadas meritórias instituições educacionais, assistenciais e caritativas, as quais serão convidadas a colaborar na organização dessas disputas (venda de ingressos, etc. a preços populares) com lucro líquido a s... aplicado em suas diversas necessidades financeiras. Com a participação do Itanhangá do Rio de Janeiro, as duas cidades participarão de todos os gast s necessários.

V... ...ero ... e entidade colaboraram, decididamente, por obras, material e esforç... em se...lo de ... ao mínimo as despesas, assegurando assim maior renda líquida.

Como um tão destacado acontecimento esportivo internacional assume um sentido quase olímpico, seu sucesso pra...amente garant... que tôdas as arrecadações levantadas pelas colaborantes instituições educacionais e caritativas reve...terão dignamente para suas muito merecedoras necessidades. O Itanhangá Clube, O Clube de Polo da Agua Branca e a Sociedade Hipica Paulist... fizeram um apêlo muito humanitário no sentido de serem excluidos de ... em qualquer lucros, para que o máximo montante em ... ro revert... em favor das entidades beneficentes.

Muitos planos estão já em execução ... a realiz... de festas sociais, recepções, bailes, passeios a fazendas, passeios a Guarujá, Petrópolis, Campos de Jordão e outros locais de diversão, proporcionando entendimento enquanto perdurar sua permanência no Brasil, aos disputantes e as suas esposas.

Logo após ter regressado de Buenos Aires, Mr. Tolin partirá com destino aos Estados Unidos, a fim de completar os entendimentos em colaboração com a Associação United States de Polo. Detalhes a respeito do proposto Torneio foram já impressos e entregues aos cinquenta clubes ligados a "United States Polo Association" e que se distribuem por todo o país. Mr. Henry Lewis III secretário da organização referida, encontra-se à espera de Mr. Tolin para então colaborar pessoalmente com respeito ao programa, etc. Durante sua estada nos Estados Unidos, Mr. Tolin planeja exibir uma série de filmes coloridos de sua propriedade que mostra as belezas naturais e atrações turísticas do Brasil, dando aos futuros hóspedes uma antevisão daquilo que possivelmente aqui poderão ver e sentir. Também o Gávea Golf Clube vai colaborar.

Amanhã, Domingo, em Muriaé

TORNEIO INICIO DO CAMPEONATO DA L.E.Z.M.

Muriaé, no Estado de Minas Gerais, será o palco de um grandioso festival de futebol, quando o "Nacional A. Clube", um dos fundadores da "Liga Esportiva da Zona da Mata", patrocinará os jogos do "Torneio Inicio" do Campeonato de 1956 que a L.E.Z. vem orientando.

Esta tradicional festa esportiva se realizará amanhã, domingo, 29 de abril, no "Estádio Soares de Azevedo", do Nacional A. C. e contará com a presença dos seguintes esquadrões esportivos daquela importante zona mineira:

E. C. Ribeiro Junqueira, de Leopoldina.

Operário F. Clube, de Cataguazes.

Santa Maria F. C., de Pôrto Novo do Cunha.

Unidos Esporte Clube, de Patrocinio do Muriaé.

CIAP, do Pôrto Novo do Cunha.

Paulistano F. C., de Muriaé.

Flamengo F. C., de Leopoldina.

Recreio F. C., de Recreio.

Nacional A. C., de Muriaé.

SEMPRE NA LIDERANÇA O BRASIL NO VOLIBOL

MONTEVIDEU, 28 (AFP) — **Quadro das posições no segundo torneio sul-americano de volibol: Homens — 1.º lugar, Uruguai e Brasil, partidas jogadas 3, ganhas 3, pontos 3; 3.º lugar, Paraguai, 3, 1, 1; 4.º, Chile 2 0 e 0 e 5.º, Peru 3 0 e0.**

Os resultados dos jogos de hoje foram os seguintes (Homens): o Uruguai venceu o Chile por 15 x 16, 15 x 12 e 15 x 11. O Paraguai venceu o Peru por 15 x 9, 15 x 13 e 15 x 14.

Nadinho, do Vitória, da Bahia o Goleiro Que Virá Para o Bangu

Regressou Carlos Nascimento — Luiz Carlos Segue Hoje Cedido por Empréstimo ao Clube Baiano — Entendimentos Para Três Jogos no Pará

Regressou ontem da Bahia, o sr. Carlos Nascimento, vice-presidente dos assuntos profissionais do Bangu e que deixara-se ficar na capital baiana a fim de tratar da contratação de um goleiro e verificar as possibilidades de outros reforços.

Pouco depois de meio dia chegava ao aeroporto Santos Dumont o sr. Carlos Nascimento, que veio só.

Nadinho Virá Para a Semana

Abordado pela reportagem o dirigente banguense disse fim de observar o goleiro Naque estivera em Salvador a cinho, pertencente ao Vitória, elemento de que tem ótimas referências. Devido ao mau tempo, entretanto, não pôde ormar um juizo definitivo sôbre o goleiro que realizou um bom treino em campo pouco propício, cheio de lama.

Conversou com os dirigentes do Vitória e com o jogador, ficando combinado que o jogador virá na próxima semana a fim de verificar se consegue ambientar-se no Bangu, com os novos companheiros.

Adiantou o Sr. Nascimento que o passe de Nadinho é caro e a êsse respeito iria avistar-se com o presidente Ramos Penedo para decidir, mas acredita que poderá haver acôrdo para a sua contratação.

Luiz Carlos Segue Hoje

O atacante Luiz Carlos, elemento de grande futuro que atuou em destaque no quadro de aspirantes e chegou a figurar em algumas ocasiões no quadro principal deverá seguir hoje para Salvador, a fim de ingressar no Vitória, cedido por empréstimo, por uma temporada.

O clube baiano pretendia também o concurso de Xavier, orém o Bangu não concordou em cedê-lo, pois necessita de seus serviços.

Jogará o Barcelona em Salvador

Indagamos do dirigente banguense se não acertara a realização de qualquer "match" amistoso na capital baiana. O Sr. Nascimento informou a ULTIMA HORA, que procurara acertar uma rápida temporada do Bangu em Salvador nos primeiros dias de maio. Como o campeonato local já está em andamento, há dificuldades de datas, principalmente porque para maio já está programada uma temporada de dois jogos do quadro do Barcelona, da Espanha, que realiza uma temporada pela América do Sul.

Em Comunicação Com o Pará

Mais tarde o Sr. Carlos Nascimento teve conhecimento do convite para disputar três jogos no Pará. Imediatamente tomou providências para comunicar-se com os dirigentes paraenses a fim de conhecer das condições da rápida temporada, de forma a não dificultar os preparativos para a viagem ao exterior. O assunto ficou para ser resolvido em comunicação telefônica ainda hoje.

Renovaram Contratos

Aproveitamos essa nova comunicação com o Sr. Carlos Nascimento para saber como iam os entendimentos para renovação de contratos. O dirigente banguense informou que Hilton, Wilson, Calazans, Nilton e Mário já firmaram novos contratos, com duração de dois anos.

O médio Harlodo e o atacante Xavier é que ainda não entraram em acôrdo mas esperava que até a próxima semana a situação dêsses dois jogadores estará resolvida.

Sem Desespêro e Paixão de Torcedor:

ARMA-SE O VASCO PARA SUA CAMPANHA ÊSTE ANO

Os Insucessos na Europa Não Desmoralizam o Quadro — Reforma de Base, Razão do Decréscimo — Fase Normal, Atravessa o Quadro — Uma análise Fria e Clara, Mostra as Reações Naturais — Ainda Candidato, Como Sempre, ao Título — A Saída de Flávio e a Entrada de Martim — (De GERALDO ESCOBAR)

O mal dos grandes clubes (mais dos adeptos que dos dirigentes), é não ter a paciência de esperar os resultados de um trabalho ainda em fase de reorganização. Os insucessos do quadro de profissionais base de qualquer administração, constituem motivos de alarme e de preocupação. Ninguém leva em consideração na maioria das vêzes, uma mudança radical de direção técnica. O desespêro domina o ambiente, e estamos habituados a ver a queda de técnicos e dirigentes, por causa de um mau comêço de uma equipe tida como poderosa tanto em recursos materiais como financeiros.

A Fase do Vasco é Normal

Hoje preferimos analisar a situação do Vasco, em "tournée" pela Europa, em virtude dos mais variados comentários que correm pela cidade. Partem, dos associados e torcedores do grande clube, os protestos contra os revezes que a equipe vem experimentando no Velho Mundo. A dispensa de Flávio Costa e a contratação de Martim Francisco pareceram a muitos vascaínos ato impensado e sem lucros morais ou psicológicos, para se falar no tão propalado fracasso técnico atribuído pelos fãs. Mas, justamente pela mudança da direção técnica, consideramos que a situação do conjunto cruzmaltino é perfeitamente normal. Por essa fase, já passaram outros grandes clubes. Mais tarde, dentro de uns meses, os resultados bons aparecerão. Há realmente farto material humano e amplo recurso financeiro em São Januário para a recuperação do time e êxito no campeonato.

Mudança de Orientação

Basta comparar e analisar friamente a posição do quadro cruzmaltino, para se concluir que tudo isso é perfeitamente lógico. Flávio Costa tinha feito um grande trabalho na equipe e, se não foi campeão, deve-se aos desastres e contingências naturais do futebol. Agora, para a queda de produção que nos parece flagrante (dado aos reveses na Europa), a explicação é encontrada com facilidade por quem quiser observar: mudança de orientação técnica.

Os jogadores enfrentam a mudança de regime, de tratamento, de treinamento e de comportamento de jôgo. Nem todos os técnicos têm o mesmo regime de trabalho. Não há no país, padronização técnica, daí as consequências normais sofridas por um time, quando se troca o treinador. Recordemos o Flamengo, quando Solich veio para a Gávea. O quadro falhou em todo o Torneio Rio-São Paulo. Derrotas contundentes e decepcionantes. No entanto, Fleitas Solich armou o Flamengo para o campeonato. Conquistou o título de 53 e até hoje ainda não perdeu a hegemonia do futebol carioca. Assim, está agora Martim Francisco. Enfrenta tudo diferente no Vasco da Gama. São dois desconhecidos que se juntam para 56. Martim e Vasco não se conheciam, a não ser de nome. E os insucessos do quadro, na Europa são contingências de uma transformação nos hábitos e na vida de um conjunto. Há quatro anos os profissionais seguiram a orientação de um homem: Flávio Costa. Métodos, vícios, problemas e virtudes inteiramente diferentes de Martim. Nestes primeiros meses de contato, a adaptação se processará lentamente para que os resultados e o êxito sejam convincentes quando entrar na luta do campeonato.

Capacidade, Qualidade e Quantidade

Chegamos ao fim de nossa apreciação sem saber se convencemos aos mais exigentes vascaínos. Mas essa análise é a pura verdade dos fatos, explorados pela experiência e conhecimento de causa que adquirimos observando os meios de trabalho no futebol. É preciso combater o mal de clube grande, que exige o sucesso imediato sem esperar as conclusões de um novo orientador. Há no Vasco, tudo para acertar: capacidade financeira (talvez também administrativa); qualidades técnicas de jogadores; quantidade de recursos materiais. Hoje o Vasco paga pesado tributo pela transformação verificação em seu departamento de futebol profissional. Amanhã, com a continuação dos trabalhos, com apoio moral e material, o clube poderá colher os frutos de uma nova preparação moderna. Um técnico jovem, capaz e eficiente, em que pesem os meios como deixou o América. Por isso, com isenção de ânimos, concluimos que o Vasco é uma fôrça para 56. Sempre foi um dos tradicionais concorrentes ao título e agora, com as remodelações, inclusive do time, (contratando vários reforços) está na lista dos candidatos. O desespêro não pode dominar os vascaínos. Há tempo para reação.

RECEBIDOS AFETUOSAMENTE PELO PAPA OS "SCRATCHMEN" BRASILEIROS

CIDADE DO VATICANO, 27 (AFP) — No transcurso da audiência concedida aos jogadores da equipe nacional brasileira de futebol, o Papa conversou paternalmente com os seus visitantes, interessando-se pela sua atividade esportiva.

O Santo Padre interrogou os jogadores a respeito dos jogos em que participaram nos últimos tempos, dos seus projetos e prodigalizou-lhes palavras de encorajamento antes da sua bênção.

Saindo da audiência, os jogadores manifestaram muita viva satisfação por terem sido recebidos de maneira tão afetuosa pelo Soberano Pontífice.

O BRASIL...

(Conclusão da 1.ª página)

dade. Contra o Brasil, na rodada anterior, estiveram muito aquem de sua fama e tradição. As portenhas, que nas partidas anteriores acesentaram basquetebol prático, movimentado e eficiente, estão sendo consideradas favoritas pela crônica especializada. E o vice-campeonato já lhe seria de inteira justiça...

Autoridades Escaladas

Na partida Argentina x Paraguai funcionarão Luiz Marzano (ou Aladino Asturo) e Bulnes, enquanto Mário Lescurieux e Espinoza controlarão Brasil x Chile.

BONSUCESSO
APRENDA RADIO
Rua dos Romeiros, 186
5.º andar s. 508 — Penha

Está Doente?
Sofre de doenças internas? Não perca a esperança na sua cura, procure o médico espírita Dr. JORGE JÚNIOR.
Consultas às têrças e quintas, das 9 às 12 e das 15 às 19 horas. Aos sábados das 9 às 12 horas.
Consultório: Rua do Ouvidor, 169, 7.º andar, sala 705. Consultas .... Cr$ 150,00.

PÉROLAS CULTIVADAS LEGITIMAS
Colares de Pérolas e Pérolas Sôltas, grande sortimento, importação direta, a preços baratos. Av. Rio Branco, 173 — 4.º andar.

PROGRAMA de AMANHÃ

BARBADA DO DIA LABELLE

1.º PAREO — 1.300 metros — Recorde: Okayama, 77" — Prêmios: Cr$ 50.000,00 — Cr$ 15.000,00 — Cr$ 7.500,00
Largada às 14,00 horas

ANIMAIS	Ks.	St.	Cl.	JOQUEIS	POSSIBILIDADES	Treinadores	Ult. performances	Dist.	Tempo	Pista
1—1 Curare	56	4	20	F. Irigoyen	Em soberba forma e poderá vencer	D. Ferreira	4.º p. Divino	1400	86 4/5	AL
2—2 Oxford	58	5	22	J. Ramos	Apresentou melhoras e c. vencer	A. Neves	2.º p. Divino	1400	86 4/5	AL
3—3 El Mambo ..	52	1	80	M. Silva	Corre menos na relva. Assim...	C. Pereira	2.º p. Rial	1900	123 4/5	AP
4—4 Bico de Lacre	52	2	80	M. Henrique	Outro que prefere a areia. Dai	C. Rosa	3.º p. Rialto	1900	123 4/5	AP
5 Newmarket. .	52	3	80	A. G. Silva	Todo "aluado". Não acreditamos	C. Torres	4.º p. Tábu	1500	94 3/5	AP

Nosso palpite: CURARE — Volta em soberbo estado e não deverá perder. "Barbada". | *Inimigo: OXFORD — Possui bom retrospecto ... Contam ganhar.* | *Surprêsa: EL MAMBO — Ficará aguardando a chuva. Anda muito bem.*

2.º PAREO—1.000 metros—Recorde: Royal Game, 56"4/5 —Prêmios: Cr$ 65.000.00 — Cr$ 19.500,00 — Cr$ 9.750,00
Largada às 14,25 horas

ANIMAIS	Ks.	St.	Cl.	JOQUEIS	POSSIBILIDADES	Treinadores	Ult. performances	Dist.	Tempo	Pista
1—1 Itapage	54	3	20	O. Macedo	É a fôrça do páreo. Deve vencer	E. Coutinho	3.º p. Fair Gloom	1000	61	AP
2 Minaz	54	5	25	A. Portilho	Apresentou melhoras e levam fé	O. Reis	6.º p. Fair Gloom	1000	61	AP
2—3 Juramento ..	54	2	50	M. Silva	Na distância do seu agrado. Dai	Y. Penha	Estreante	—	—	—
4 Capistrano ...	54	8	60	J. Graça	Fraco para o tropel. Não cremos	C. Rosa	3.º p. Bogiorno	1200	73 2/5	GL
3—5 Relicário	54	7	30	A. Marçal	Vai debutar com soberbo exercício	J. W. Viana	Estreante	—	—	—
6 Repique	54	1	60	R. Martins	Fraco para o tropel. Achamos cedo	E. Caminha	5.º p. Jamacaru	1000	62 3/5	AL
4—7 Fanfarrão ...	51	4	45	J. Marinho	É veloz e poderá assustar.	F. Schneider	Estreante	—	—	—
8 Winelhon	54	8	666	J. Baffica	Nem de "Avião". Risquem sorrindo	A. Cardoso	5.º p. Farolete	1200	78 4/5	AP

Nosso palpite: ITAPAGE — Apanhou um páreo a seu jeito e não deverá perder. | *Inimigo: MINAZ — Apresentou melhoras e no final é perigoso. Boa poule.* | *Surprêsa: RELICÁRIO — Vai debutar com soberbo exercício e contam vencer.*

3.º PAREO — 1.600 metros — Recorde: Retang, 95"1/5 — Prêmios: Cr$ 200.000.00—Cr$ 60.000,00—Cr$ 30.000,00
GRANDE PRÊMIO "JOSÉ CARLOS DE FIGUEIREDO" — Largada às 14,50 hs.

ANIMAIS	Ks.	St.	Cl.	JOQUEIS	POSSIBILIDADES	Treinadores	Ult. performances	Dist.	Tempo	Pista
1—1 Quiproquo ...	55	2	20	J. Marchant	Em distância do seu agrado. Fôrça	C. Cabral	1.º p. Mister Rio	1600	99 2/5	GP
2—2 Royal Game .	55	3	20	J. ..rtilho	Trabalhou em 101 3/5. G. chance	C. Ferreira	1.º p. Cadi	1000	56 4/5	GL
3—3 Cadi	55	1	35	A. Portilho	Está muito bem. Contam vencer	L. Ferreira	2.º p. R. Game	1000	56 4/5	GL

Nosso palpite: QUIPROQUÓ — Vai correr na distância de seu agrado. | *Inimigo: ROYAL GAME—Possui 101 e 3/5 em pista "agarrando". Grande corredor.* | *Surprêsa: CADI — Na pista de grama sêca vai dar muito trabalho. Pode vencer.*

4.º PÁREO — 1.300 metros — Recorde: Okayama, 77" — Prêmios: Cr$ 70.000.00 — Cr$ 24.000.00 — Cr$ 10.500.00
Largada às 15,20 horas

ANIMAIS	Ks.	St.	Cl.	JOQUEIS	POSSIBILIDADES	Treinadores	Ult. performances	Dist.	Tempo	Pista
1—1 Mistinguete ..	56	8	20	O. Moura	Melhorou bastante e gosta da relva	A. Morales	6.º p. Corona	1600	101 3/5	AL
" Lakmé	56	7	20	A. Cardoso	A companheira é melhor. Dai	Idem	4.º p. Jondeel	1620	101 4/5	AP
2—2 Aurora	56	3	25	M. Silva	Seu estado é o melhor possível	C. Pereira	2.º p. Ghiza	1500	96	AP
3 Inauna	56	1	80	Js. Baffica	Fraca para o tropel. Não gostamos	M. Oliveira	7.º p. Ghiza	1500	96	AP
3—4 Senda	56	6	40	D. Moreno	Na grama ... e perigosa. Dai	M. Salles	4.º p. Ghiza	1500	96	AP
5 Dumba	52	5	—	N/corre	Não correrá	M. Araujo	6.º p. Inauna	1200	74 1/5	AL
4—6 Enchanted ..	56	2	30	F. Irigoyen	Corre muito na relva. G. chance	D. Ferreira	3.º p. Ghiza	1500	96	AP
7 Husa	56	1	666	L. Acuna	Nem de "Avião". Risquem sorrindo	D. Cassas	7.º p. Ormandie	1300	78 4/5	GL

Nosso palpite: MISTINGUETE — Volta muito bem preparada e gosta da relva. | *Inimigo: AURORA — Mantém seu estado e no final é perigosa. Ôlho.* | *Surprêsa: ENCHANTED — Volta a correr na relva. Seus responsáveis levam fé.*

5.º PAREO—1.000 metros—Recorde: Royal Game, 56"4/5 —Prêmios: Cr$ 65.000.00 — Cr$ 19.500.00 — Cr$ 9.750.00
Largada às 15,50 horas

ANIMAIS	Ks.	St.	Cl.	JOQUEIS	POSSIBILIDADES	Treinadores	Ult. performances	Dist.	Tempo	Pista
1—1 Mobar	54	8	20	A. G. Silva	Correu muito bem e tem chance	G. Feijó	2.º p. Mocam	1200	77 4/5	AP
" Silvino	54	7	20	A. Araujo	O companheiro é melhor. Assim.	Idem	3.º p. Mocam	1200	77 4/5	AP
2—2 B. D'Or.....	54	4	20	M. Silva	Possui bons exercícios. P. vencer	C. Pereira	5.º p. Mocam	1200	77 4/5	AP
" Brachelo	51	2	20	G. Almeida	Tem 63 para a distância. Bom azar	Idem	Estreante	—	—	—
3—3 Relatório	54	1	35	M. Henrique	Nos trabalhos parece ser de corrida	M. Souza	Estreante	—	—	—
" Bomarneiro ..	54	3	30	O. Fernades	É uma "bala". Cuidado pois...	A. Correa	Estreante	—	—	—
4—5 Clairon	54	5	80	U. Cunha	No bridão não nos agrada. Dai...	P. Gusso F.º	Estreante	—	—	—
6 Juar	54	6	80	O. Ulloa	Outro que é cedo ainda. Difícil	A. Morales	Estreante	—	—	—

6.º PAREO—1.000 metros—Recorde: Royal Game, 56"4/5 —Prêmios: Cr$ 55.000,00 — Cr$ 16.500.00 — Cr$ 8.250.00
Largada às 16.20 horas — (Betting)

Nosso palpite: BOULEVARD D'OR—Atrasou-se na partida e recebeu "terra na cara". | *Inimigo: MOBAR — Agradou-nos bastante sua corrida. Grande chance para vencer.* | *Surprêsa: BOMARNEIRO — Bastante veloz e fugindo na vanguarda é perigoso.*

ANIMAIS	Ks.	St.	Cl.	JOQUEIS	POSSIBILIDADES	Treinadores	Ult. performances	Dist.	Tempo	Pista
1—1 Dourados	52	7	20	M. Silva	Reaparece ... preparado. Chance	A. Cardoso	3.º p. Refem	1300	81 2/5	AL
2 Penh...	54	4	50	J. Marinho	Está ... "courat". Muito cuidado	E. Pereira	3.º p. Paracambi	1400	90	AP
2—3 Don Juan	56	3	40	O. Ulloa	Cor... na relva e levam fé	A. Morales	6.º p. Bedah	1600	102 3/5	AP
4 Don Fulano ..	54	2	40	H. Lima	Já venceu na grama. C. ganhar	M. Mendes	6.º p. Paracambi	1400	90	AP
3—5 Saturno	54	6	30	J. Ramos	Volta bem melhor o ex-Cabulete	A. Neves	6.º p. Nassau	2000	134 4/5	GL
" Meteoro	54	8	30	A. G. Silva	Pouco deverá pretender. Só c. azar	Idem	5.º p. Joliz	1300	85 2/5	AP
4—6 Joliz	52	5	25	D. Moreno	Bom corredor na grama. T. chance	M. Salles	1.º p. Rapineiro	1300	85 2/5	AP
" Cadeado	52	9	25	B. Marinho	Se largar junto é perigoso. Dai	Idem	5.º p. Paracambi	1400	90	AP
" Nick	60	1	25	A. Ribas	Não fôsse o pêso seria o preferido	Idem	1.º p. Gardo	1000	63 2/5	AP

Nosso palpite: DOURADOS — Na distância e raia do seu agrado. Não deve perder. | *Inimigo: NICK — O fator pêso lhe é adverso. Mesmo assim poderá ganhar.* | *Surprêsa: SATURNO — Anda bem o ex-Cabulete e é "artigo de fé". Boa poule.*

7.º PAREO — 1.400 metros — Recorde: Quejido, 83"1/5 — Prêmios: Cr$ 60.000,00 — Cr$ 18.000,00 — Cr$ 9.000,00
Largada às 16,50 horas — (Betting)

ANIMAIS	Ks.	St.	Cl.	JOQUEIS	POSSIBILIDADES	Treinadores	Ult. performances	Dist.	Tempo	Pista
1—1 Labelle	56	1	15	D. Moreno	É a fôrça destacada. Não d. perder	C. Pereira	5.º p. Descaida	1500	96 1/5	AV
2 Dalila Kid ...	56	10	60	J. Ramos	Vem progredindo aos poucos. Dai	E. Caminha	3.º p. G.-El-Bazar	1500	98 3/5	AP
2—3 Igia	56	11	30	Js. Baffica	Bem melhor agora. Pode vencer	M. Oliveira	2.º p. G.-El-Bazar	1500	98 3/5	AP
4 Mandepor	56	8	666	A. G. Silva	Nem com "Penicilina". Risquem	M. Mendonça	8.º p. Difusora	1300	82 2/5	AL
5 Lila	56	5	666	A. Araujo	Nem de "Bomba Atômica" Risquem	J. Carrapito	5.º p. Inauna	1200	75 1/5	AM
3—6 Léa	56	3	40	J. Barros	Seu exercício agradou. Boa poule	G. Feijó	7.º p. Husa	1000	60 1/5	GL
7 Aracoiaba ...	56	6	866	J. Viana	Nem de Avião". "Risquem sorrindo	M. Mendes	10.º p. Senda	1500	92 3/5	GL
8 Labiosa	56	7	60	L. Diaz	Apenas regular. Como azar serve	M. Gil	6.º p. Inauna	1200	75 1/5	AM
4—9 Desfolha	56	9	28	H. Lima	Estão levando de "barbada". Será?	J. Lourenço	3.º p. Comedienne	1400	89 1/5	AL
10 Saira	56	4	30	J. Graça	Grande nome do páreo. Cuidado	S. D'Amore	4.º p. G.-El-Bazar	1500	98 3/5	AP
" G. Borralheira	56	2	—	N/corre	Não correrá	Idem	Estreante	—	—	—

Nosso palpite: LABELLE — Apanhou um páreo todo a seu jeito e não deverá perder. | *Inimigo: DESFOLHA — "Artigo de muita fé por parte dos seus responsáveis.* | *Surprêsa: IGIA — No percurso do seu agrado e poderá formar a dupla.*

8.º PAREO—1.400 metros—Recorde: Gibatão, 85"3/5 (Areia)—Prêmios: Cr$ 70.000,00—Cr$ 21.000,00—Cr$ 10.500,00
Largada às 17,20 horas — (Betting)

ANIMAIS	Ks.	St.	Cl.	JOQUEIS	POSSIBILIDADES	Treinadores	Ult. performances	Dist.	Tempo	Pista
1—1 Kenny	51	2	20	L. Diaz	É a fôrça da carreira. Deve vencer	J. Morgado	1.º p. Disciplina	1900	120 2/5	AL
" Kisber	54	12	20	U. Cunha	O companheiro é melhor. B. poule	Idem	2.º p. B. Boy	1400	86 2/5	AM
2 Hayo	54	4	666	J. Baffica	Nem de "Avião" Risquem sorrindo	Y. Penha	1.º p. Tejo	1500	93 1/5	AL
2—3 Quiz	58	10	40	P. Tavares	Apresentou melhoras. Como azar	L. Ferreira	6.º p. R. Game	1000	56 4/5	GL
4 El Valiente ..	54	13	80	A. Cardoso	Pouco deverá pretender. Difícil	A. Morales	5.º p. Jonle	1500	94 3/5	AP
5 Maron	54	11	100	O. Macedo	Outro que pouco pretenderá. Dai...	J. Peres	5.º p. Everglade	1900	122 1/5	AP
6 Samurai	50	14	666	H. Vasconcelos	Nem com "Penicilina". Risquem	W. Costa	7.º p. Jonle	1500	94 3/5	AP
3—7 Sagu	54	8	30	J. Portilho	Trabalhou muito bem. P. vencer	P. Morgado	4.º p. B. Boy	1400	86 2/5	AM
8 Hilo Deoro ..	50	1	60	M. Silva	Seu estado é excelente. B. placê	J. S. Silva	2.º p. Tejo	1400	87 2/5	AL
9 Tejo	54	6	50	A. Reis	Estão levando de "barbada". Ôlho	E. Morgado	1.º p. Hilo Deoro	1400	87 2/5	AL
10 Orloff	54	7	60	D. Moreno	Bem no percurso. Tem chance	R. Carrapito	4.º p. Everglade	1900	122 4/5	AP
4—11 Helvético	54	15	80	J. Ramos	Volta regularmente. Azar viável	P. Gusso F.º	1.º p. Desprezo	1200	78 2/5	AL
12 Cardeal	50	9	666	J. Marinho	Nem de "Bomba Atômica". Risquem	C. Rosa	4.º p. Quibori	1600	97 2/5	GL
13 Quintilius ...	56	5	25	O. Ulloa	Volta bem preparada. Pode vencer	E. Freitas	6.º p. Farinelli	1400	86 1/5	AL
" Quiman	54	3	25	A. Caceres	Regula com o companheiro. Chance	Idem	1.º p. Bartovi	1400	90 1/5	AL

Nosso palpite: KENNY — É a fôrça da carreira e não deverá ser derrotado. | *Inimigo: QUINTILIUS — Volta bem preparado e seus responsáveis contam vencer.* | *Surprêsa: Possui bom trabalho e poderá derrotar os nossos preferidos.*

CORRIDA DE TERÇA-FEIRA

1.º PÁREO — Às 14h.00 — 1.200 metros — Cr$ 45.000,00

		Ks.
1—1 Admirável	4	58
2 Irônico	6	60
2—3 Evoé	2	58
4 Stack	7	60
3—5 Ouronegro	5	58
6 Tremonti	1	60
4—7 Gamo	3	58

2.º PÁREO — Às 14h.25 — metros — Cr$ 50.000,00

		Ks.
1—1 Eska	2	54
2—2 Blackland	1	54
3—3 Invertina	4	56
4 Candongas	5	56
4—5 Bombéa	3	54
6 Coronha	6	56

3.º PÁREO — Às 14h.50 — 1.000 metros — Cr$ 70.000,00

		Ks.
1—1 Portaló	5	54
2—2 Borgia	4	52
" Bergère	1	52
3—3 Farolete	2	51
4 Pedro Bala	7	54
1—5 Centenaire	3	54
" Addio	6	54

4.º PÁREO — Às 15h.10 — 1.400 metros — Cr$ 70.000,00

		Ks.
1—1 Rigoleto	7	55
2—2 Tio Luiz	5	55
3 El Triton	4	55
3—4 Histórico	2	55
5 Jerônimo	1	55
4—6 Tolete	6	55
" Taful	3	55

5.º PÁREO — Às 15h.50 — 1.400 metros — Cr$ 70.000,00

		Ks.
1—1 Rosemarie	7	55
2—2 Havatana	6	55
3 Bong Lai	4	55
3—5 Ipoméa	3	55
6 Bela Divisa	5	51
4—7 Ingarana	8	55
8 Experiencia	1	55

6.º PÁREO — Às 16h.20 — 1.400 metros — Cr$ 50.000,00

		Ks.
1—1 Ike	1	56
2 Firebolt	10	58
2—3 Meteoro	8	56
4 Mon Ami	9	54
5 Gomo	6	56
3—6 Garrancho	5	58
7 Gin Fizz	2	56
8 Baicuri	7	56
4-10 Moxotó	11	56
11 Marquez	3	58

7.º PÁREO — Às 17h.20 — 1.600 metros — Cr$ 80.000,00 — (PISTA DE AREIA) — Handicap Especial — (BETTING)

		Ks.
1—1 L'Inconnú	8	56
2 Divino	4	52
2—3 Everglade	7	56
4 Hercules	1	54
3—5 Homero	10	57
6 Bomba H	6	57
" Disciplina	3	55
4—7 Rubaiyat	5	53
8 Fastener	2	54
" Ronsard	9	54

8.º PÁREO — Às 18h.50 — 1.400 metros — Cr$ 85.000,00 (BETTING)

		Ks.
1—1 Dourando	9	56
2 Lapacho	2	56
3 Haralem	10	56
2—4 Bambinat	4	56
5 Bomarsol	3	56
6 Dark Boy	5	56
3—7 Jerry	7	56
8 El India	6	56
9 Fairy Tale	11	54
4-10 Saci	1	56
" First Love	12	56
" Oruro	8	56

AVISO: — Os compromissos de montarias para esta corrida, serão recebidos na sexta-feira, 27 de Abril.

FUTEBOL AMADORISTA

Atuando sábado próximo passado, em seus domínios, a equipe suplente do Primeiro de Janeiro F. C., de Vicente de Carvalho, levou de vencida ai seu adversário de igual categoria, o Tiresol F. C., pela contagem de 3 a 0.

No "match" principal registrou-se um empate de 3 tentos. O quadro vencedor atuou com a seguinte constituição: Xingo — Ganso — Arnaud; Tuca — Nelson — Toninho — Lucas II — Velhaes — Pachola — Tãozinho e Lúcio.

Na arbitragem funcionou o Sr. Oliveira, com bom desempenho.

I.P.A.S.E.

HOSPITAL DOS SERVIDORES DO ESTADO

EDITAL

Comunicamos aos interessados que no dia 4 de maio próximo, às 14 horas, serão recebidas no Serviço de Material do Hospital dos Servidores do Estado — Rua Sacadura Cabral n.º 178 — propostas para um contrato de transporte de pessoal da Praça Cristiano Ottoni (em frente à E. F. C. B.) para a Maternidade e Policlínica "Alexander Fleming", em Marechal Hermes — Rua Comandante Magalhães de Almeida, esquina com Jorge Schmidt — e, vice versa.

Serão realizadas 3 (três) viagens de ida e 3 (três) de volta, diàriamente, inclusive sábados e domingos, nos seguintes horários:

IDA	VOLTA
7,00 horas	8 horas
13,00 horas	14 horas
17,00 horas	20 horas

O prazo de duração do contrato será de 6 (seis meses, devendo o veículo empregado no transporte (ônibus ou micro ônibus) ter uma capacidade mínima de 29 (vinte e nove) passageiros.

As propostas, em duas vias, devidamente seladas, serão recebidas em envelope fechado.

SERVIÇO DE MATERIAL
Ubirajara Passos
Chefe

Dr Milton de Almeida
OUVIDOS · NARIZ · GARGANTA
DIAGNÓSTICOS TRATAMENTOS OPERAÇÕES
3as 5as SABADOS 15 AS 19 HORAS
LARGO CARIOCA 5 - 1º ANDAR SALA 101
TEL. 22-0707 · 37-1512

HOJE, ÀS 20,15 HORAS, NA TV-RIO, O PROGRAMA QUE A CIDADE APRECIA — O "GRANDE CONSELHO DAS BARBADAS"!

Como acontece todos os sábados, logo mais será irradiado, através do canal 13, o programa turfístico que vem agradando a todos os telespectadores cariocas, idealizado e apresentado por Wilson do Nascimento. Estarão presentes grandes nomes do turfe, entre jóqueis, treinadores e cronistas especializados, sob a Presidência do impagável Pachequinho. Estejam, portanto, atentos, às 20 e 15 horas, na TV-RIO, ao "Grande Conselho das Barbadas"! E como sempre, prestigiando o nobre esporte, a TV-RIO estará com suas câmaras focalizando as tardes sociais e esportivas no Hipódromo da Gávea, com a apresentação dos páreos e de todos os acontecimentos do Jockey Clube Brasileiro.

NA RETA FINAL

WILSON DO NASCIMENTO

★ Royal Game e o "Curió"
★ Quiproquó e o Seu Teste
★ Coquetel da "Situação"

1 — Cornelio Ferreira é um dos mais velhos treinadores do turfe carioca. Dos mais velhos e dos mais competentes. Vez por outra sua estrêla brilha intensamente e nos momentos em que a fase não está boa, justiça seja feita, êle continua sendo o mesmo e bom homem, sempre amigo, sempre bem-humorado. Seu "cartaz", por isso mesmo, é imenso. E seus colegas, são, talvez, os seus melhores amigos, numa prova de que o veterano Cornelio Ferreira sabe prestigiar sua classe. Muita gente, na Gávea, só o chama de "Curió", apelido que o eficiente Cornelio Ferreira leva na brincadeira, tendo sempre uma resposta engraçada para os que mexem com êle. Agora, com o Royal Game, o hábil treinador está na ordem do dia. Quando o defensor do "Stud" Don Mauricio quebrou o "record" dos 1.000 metros, mandando para as "Calendas Gregas" a marca da famosa Empenosa, Cornelio Ferreira fêz um verdadeiro "carnaval" no hipódromo. Jóqueis, treinadores e cavalariços, sob o comando do jovem preparador Paulo Morgado — um dos campeões do bom-humor de nosso turfe — se organizaram em fila, para, um a um, cumprimentar e abraçar o Cornelio Ferreira. Muita alegria, muita diversão, momentos, enfim, dos mais sadios para o esporte dos reis carioca. Agora, com o esplêndido corredor argentino novamente inscrito, Cornelio Ferreira está com "tudo e não está prosa". Já desafiou meio mundo. E disse mesmo que se tivesse dinheiro apostaria um milhão de cruzeiros na vitória de seu pupilo, chegando, mesmo, a assegurar que se a pista de grama estiver em boas condições o "record" de Retang — 95"2/5 para a milha — irá também desaparecer do mapa... É um otimista o velho Cornelio, mas, convenhamos, com o Royal Game êle tem as suas razões. O cavalo argentino é bom de verdade e êste G. P. "José Carlos de Figueiredo" vai lhe dar oportunidade de demonstrar isso.

2 — Enquanto no "arraial" do "Rei do Quilômetro" o entusiasmo é enorme, nas cocheiras do "Mondesir" uma grande esperança tomou conta dos responsáveis por Quiproquó, o inesgotável tordilho de D. Zélia Gonzaga Peixoto de Castro. O treinador Carlos do Carmo Cabral — que no preparo do campeão está se parecendo muito com o saudoso Oswaldo Feijó — não esconde sua total confiança nas possibilidades do filho de The Phoenix. Quiproquó, está, realmente, muito bonito e já se parece mesmo com aquêle corredor valente de outros tempos. Na milha, ninguém tenha dúvidas, êle é adversário sério para qualquer especialista. O Royal Game, embora favorito do grande prêmio, terá de se haver no final com o "rush" do conduzido de Marchant. Isto é tão certo como dois e dois são quatro. Não é possível subestimar a fôrça do tordilho e imaginar que o seu rival vá dar um galope de saúde. Mesmo correndo para um novo recorde o cavalo argentino encontrará no nacional um competidor "enjoado", que já na entrada da reta estará procurando alcançar a vitória. Vale dizer ainda que o Quiproquó continuará correndo depois de passada a meta, num trabalho de 2.400 metros para o G. P. "São Paulo", no outro domingo, em Cidade Jardim.

3 — O Sr. Francisco Eduardo de Paula Machado, vice-presidente do Jockey Club Brasileiro, reuniu, ontem à noitinha, em sua residência, a crônica turfística da cidade. Durante o coquetel oferecido aos jornalistas aquêle "turfman", juntamente com outras figuras de relêvo da atual administração, teve ocasião de abordar o problema das próximas eleições na entidade. O Sr. Francisco Eduardo agradeceu também à Imprensa, mais uma vez, a colaboração que tem prestado ao Jockey. Segunda-feira publicaremos ampla reportagem a respeito da festa.

COM O MAU TEMPO CONSPIRANDO CONTRA CADI, FICAM A VONTADE QUIPROQUÓ E ROYAL GAME:

Será Sensacional o "Pega" Entre o Tordilho e o Cavalo Argentino

Difícil o Prognóstico Sôbre o Ganhador do Grande Prêmio "José Carlos de Figueiredo" da Reunião de Amanhã — Pista Pesada, o Inimigo do Pupilo de Levi Ferreira — Royal Game Trabalhou a Milha, na Areia Pesada, em 102"2/5 Com Excelente Ação — Quiproquó Recuperou em Parte a Antiga Forma e Deverá Correr Ainda Melhor Desta Feita — Dividem-se as Opiniões em Tôrno Dos Dois Rivais, Que Prometem um Duelo Sensacional em Páreo de Campo Reduzidíssimo

AMANHÃ será disputado, no Hipódromo da Gávea, o tradicional Grande Prêmio "José Carlos de Figueiredo", importante prova na milha, com a dotação de Cr$ 200.000,00 ao vencedor e que reunirá, dos sessenta e seis animais inscritos na data determinada, apenas três competidores: Quiproquó, Cadi e Royal Game. Nem por isso diminuiu o interêsse do público carioca pela prova principal da corrida programada para domingo, pois será sensacional o desenrolar da carreira, na impossibilidade de uma previsão do vencedor e em vista do equilíbrio que se verifica entre as possibilidades dos três rivais.

Histórico do Grande Prêmio

José Carlos de Figueiredo foi um grande "turfman" a quem o Jockey Club Brasileiro presta justíssima homenagem com a instituição da prova que tem o seu nome. Possuiu uma importante coudelaria, nos "áureos tempos" do turfe e sua jaqueta foi defendida com brilho, entre outros, pelos seguintes páreiros: Alsaciana, Niella e Liniers. Este, que era um filho de Pilo e La Cigale, venceu com categoria o Grande Prêmio Jockey Club em 1920, montado pelo grande jóquei Pablo Zabala. Disputado como clássico, o "José Carlos de Figueiredo" teve como primeiro ganhador, em 1935, a excelente Tacy, defensora do "Stud" Dona Machado, montada por Oswaldo Ullôa, que repetiu no ano seguinte com Krebelina. Emygdio Castillo foi o maior ganhador desta importante prova, tendo vencido com Royal Kiss, High Sheriff, Nimrod e Homero. Até agora houve apenas um empate, verificado entre Amoroso (A. Rosa) e Criolan (J. Mesquita). Depois de 1946 a prova passou a ser disputada como Grande Prêmio, na distância de 1600 metros e sendo destinada a animais de qualquer país, motivo por que passou a ser denominado de "milha internacional". O melhor tempo registado na milha desta prova foi obtido pelo tordilho Four Hills em 1951, marcando 96" 1/5 conduzido por Cândido Moreno.

Duelo Quiproquó Royal Game

O magnífico cavalo argentino Royal Game, que estreou na Gávea vencendo espetacularmente o "Major Suckow" no recorde absoluto de 56" 4/5 para o quilômetro, é um dos mais viáveis, pois o Cornélio Ferreira acredita em sua vitória, havendo assinalado na segunda-feira, em pista de areia pesada, o tempo de 102" 2/5 para a distância, com excelente ação. Se o filho de Royal Tip correr na milha o que correu nos 1000 metros, o que é impressão geral, ganhará de fato o principal páreo da reunião de amanhã, impondo-se a Quiproquó. José Portilho será, como da primeira vez, o seu pilôto e está entusiasmado com a "caixa econômica" que lhe propiciaram... Na Argentina, segundo fomos informados, Royal Game venceu uma prova em 2000 metros, com categoria! Somos dos que acreditam em sua vitória, embora não seja tarefa fácil impor-se a Quiproquó no Estado em que se encontra atualmente o pupilo de Carlos Cabral, que vai correr a sua distância preferida!

Quiproquó Está "Tinindo"

O tordilho do "Stud" Peixoto de Castro recuperou muito da sua antiga forma nas mãos de Carlos Cabral. Depois de tríplice coroado, hábilmente treinado pelo saudoso Feijó, foi vítima de um mal insidioso que o afastou pràticamente das pistas e lhe roubou toda a "chance" de vitórias nas apresentações que fêz. Agora, depois de sua vitória no G. P. "Gervásio Seabra", em bom estilo, entusiasmou seus antigos "fãs" que não negaram aplausos e voltaram a ver no tordilho o autêntico campeão que realmente é. No estado atual Quiproquó vai dar o que fazer ao Royal Game, tudo indicando que apreciaremos a um sensacional duelo. Aliás o G. P. "José Carlos de Figueiredo" constituirá, para o filho de The Phoenix, um teste para sua inclusão no Grande Prêmio "São Paulo" a ser corrido em Cidade Jardim nos primeiro domingo de maio vindouro. Tanto assim que, após a milha, o pupilo de Carlos Cabral trabalhará mais 800 metros após a disputa do Grande Prêmio

Cadi e o Estado da Pista

O excelente filho de Cadir, aos cuidados do hábil treinador Levi Ferreira, não tem tido, positivamente, muita sorte. Correndo mal no terreno pesado, pois somente é parelheiro de respeito na grama bem sêca, Cadi é sempre obrigado a desertar de importantes provas em que está inscrito devido às chuvas. Assim aconteceu logo após o G. P. "Major Suckow, onde encontrou terreno à feição e evidenciou sua classe secundando Royal Game, autor de uma sensacional façanha e somente perdendo para um animal que assinalou 56" 2/5 para 1000 metros! Já no "Gervásio Seabra" fêz "fort-fait" devido à pista pesada e novamente agora, com grande "chance" na carreira, está ameaçado de não poder atuar a contento em virtude das chuvas. Havia uma esperança, durante a semana, de que o tempo melhorasse. Mas choveu à noite de anteontem e o tempo está instável, com a pista úmida. Lá se vai mais uma oportunidade para o Cadi, lamentàvelmente! Porisso acreditamos, como a grande maioria, que o G. P. "José Carlos de Figueiredo", a ser disputado amanhã, apresente apenas o sensacional "pega" entre Royal Game e Quiproquó.

Desfilam Impressões

Em rápida "enquête" ouvimos alguns profissionais gaveanos. Plácido Campos é favorável à vitória de Royal Game. E nos disse: "O argentino é bom mesmo!" Celestino Gomes tem a mesma impressão: "Ganha o argentino, que é de corrida!" Paulo Morgado e Nelson Gomes, (do grupo do relógio) acreditam na boa atuação do tordilho, afirmando: "Quiproquó voltou a correr; é um rival muito duro!" Depois solicitamos as impressões de Osmar Reis e José Salustiano. O primeiro acredita em Royal Game, enquanto o segundo é favorável ao tordilho. Mais adiante deparamos com uma trinca bastante conhecida: João Piotto, Antônio Barbosa e Anísio Neves, o substituto de Cabral. Piotto não acredita na derrota de Royal Game, afirmando: "Como corre este cavalo!" Barbosa não quis, prudentemente, indicar o ganhador, pois o "pega" vai ser duro e o Anísio acredita em Quiproquó, afirmando: "Cabral sabe colocar um animal em bom estado para mostrar o que vale!"

Royal Game, o recordista do quilômetro na Gávea, em tempo excepcional, vai medir fôrças com Quiproquó, na milha do Grande Prêmio programado para amanhã

Nestas fotos vemos pela ordem: João Piotto, Antônio Barbosa, Anísio Neves, Osmar Reis e José Salustiano, alguns dos profissionais que opinaram sôbre o ganhador provável da corrida de amanhã

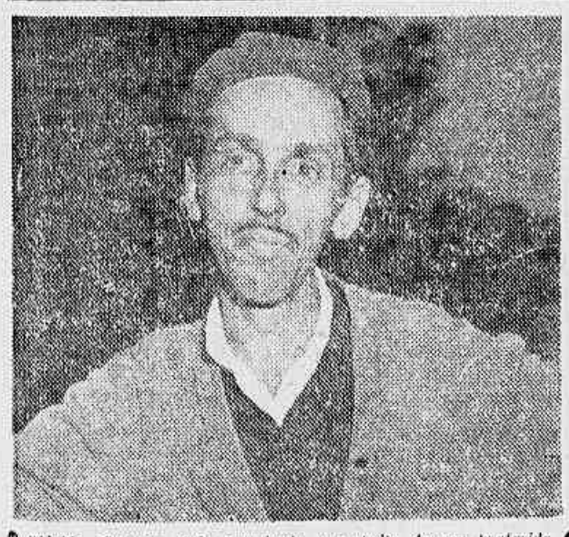

Plácido Campos foi consultado a respeito de seu preferido no "José Carlos de Figueiredo" e não titubeou em indicar: "Ganha o argentino, que é bom mesmo!"

Celestino Gomes, um dos mais populares treinadores da Gávea, acha também que o argentino deve ganhar de Quiproquó, pois o cavalo é bom de verdade!

Junto ao relógio grande discutiam, de relógio na mão, Paulo Morgado (Esgaunomildo) e Nelson Gomes, marcando os trabalhos de Royal Game e Quiproquó

A BARBADA DO LAPIS

De Egui

Aqui está a barbada do desenhista Eguiberto para a corrida de amanhã, na Gávea. Descubram o que quer dizer o desenho e apostem na certa, pois as "barbadas do lápis" são sempre certas!

TARDES no Jockey

PINTO SERPA

O Brigadeiro Armando Trompowsky, uma das figuras mais ilustres da vida social do país, é assíduo frequentador das tardes no Jockey, pois desde os tempos de Guarda-Marinha tem no turfe o seu entretenimento predileto. O valoroso militar, fino cavalheiro e desportista de escol, mantinha animada palestra com a Senhora Alex Cavalcante quando o nosso repórter focalizou a cena, na varanda da Tribuna de Honra

OS ilustres Ministros da mais alta Côrte de Justiça do país estiveram reunidos em um almôço íntimo na Varanda das Sociais do Hipódromo, na tarde de sábado. Foram instantes de amistosa convivência propiciada aos membros do Supremo Tribunal Federal, na paisagem encantadora da Gávea, durante as corridas daquele dia. Anotamos os Ministros Luís Galotti, já quase restabelecido do grave acidente que sofreu; José Linhares, Mário Guimarães, Orozimbo Nonato, Nelson Hungria, Barros Barreto, Ari Franco, Lafaiete de Andrade, Plínio Travassos, Rocha Lagoa, Afrânio Costa, Alvaro Ribeiro da Costa e Edgard Costa.

EDUARDO Haddad estava radiante com a bonita vitória de sua Jondecí. A eguinha é boa mesmo e pegou uma pista à sua feição. Pela primeira vez o simpático proprietário compareceu diante das câmaras da TV RIO para uma entrevista! E deu sorte...

MUITO bonita e realmente elegante, justificando sempre a sua inclusão na lista das "dez mais do turfe", a Senhora José Pedroso Júnior voltou a encantar os turfistas na tarde de domingo, pois o ilustre casal, ausente durante algumas reuniões, apareceu de surprêsa no Hipódromo, com a simpatia que lhe caracteriza, provocando manifestações de cordialidade e alegria de seus inúmeros amigos.

Duas das mais elegantes e bonitas "turfwomen", assíduas frequentadoras da Gávea, aqui são vistas muito atentas à apregoação dos ratéios no totalizador. Acertaram no favorito as Senhoras Vivian e Teixeira Mendes, que o frio dos últimos dias já permite apresentarem seus agasalhos de pele e os vestidos de lã próprios para a próxima estação

A BONITA Senhora Teresa Serpa está fazendo comentários sôbre diversos assuntos sociais, políticos e domésticos, através da televisão, nas irradiações da Gávea. Revela-se eficiente colaboradora da equipe da emissora do canal 13 e de ULTIMA HORA.

AINDA ausentes o Deputado Danton Coelho e sua elegante e bonita espôsa. Continua o repouso de fim de semana no sítio e os turfistas lamentando a falta do simpático par.

OUTRA turfista cuja ausência é bastante sentida é a da bonita Sônia Maria Galvão, representante da nova geração de carreiristas. O Antônio Olímpio continua muito só e os frequentadores das Sociais devêras saudosos.

O VEREADOR Odilon Braga está sendo muito solicitado pelos telespectadores para dar "barbadas" diante do vídeo. Acerta muito o operoso edil carioca. É uma fonte de boas informações!

CARMEN JUDY CHATEAUBRIAND cada vez mais bonita e mais elegante, continua ornamentando as Sociais com a sua graça e sua juventude. Compreender-se-á a razão do seu sucesso ao dizer-se que Carminha é filha de D. Alex. Boa mestra, melhor discípula!

Hoje em Liverpool: Vasco x Everton; Amanhã, em Barcelona: Botafogo x Espanhol

SportScope

De GERALDO ESCOBAR

FADEL MOSTRA O FLAMENGO COM DINHEIRO

Foi só aparecer uma piada (não pode ser outra coisa) de dois vereadores propondo a venda do Maracanã, e logo surgiram compradores do estádio. Fadel Fadel em declarações pela imprensa disse que o Flamengo se interessa em comprar aquêle colosso de cimento armado. A revelação de Fadel Fadel é muito mais importante do que parece, pois vem de destruir os comentários na cidade de que o clube está atrasado no "bicho" do bicampeonato e não poderá pagar o do tri. Portanto, interessado no Maracanã, é prova de que o dinheiro está em dia no tricampeão.

VASCO E BOTAFOGO NA HUNGRIA

Zé da Gama, além de suas confusões com as temporadas dos brasileiros no exterior, deu agora para ser também "técnico" de futebol. Convenceu ao Botafogo de jogar na Hungria, alegando que os hungaros estavam fracos. Os alvinegros foram na conversa e levaram um banho. Agora, o empresário que está querendo estender suas atividades, além de simples arranjador de jogos, quer levar um combinado Vasco-Botafogo a Budapeste. Tem que saldar um compromisso, pois prometeu dois jogos aos hungaros, de quadros brasileiros. Os vascaínos e alvinegros devem pensar primeiro em seu prestígio, antes de pensar no "prestígio" de Zé da Gama.

TRÊS CARIOCAS NO AMÉRICA MINEIRO

O time de Jorge Ibrahim, não cansamos de dizer, será uma novidade para o torcedor carioca. O América Mineiro é a nova fôrça do futebol montanhês, tendo obtido vitórias de alta expressão nacional, regional e internacional. Com o trabalho de Ibrahim Filho, os alviverdes mineiros participarão dos festejos de 1.º de maio, em São Januário, com o Flamengo. No quadro das alterosas, virão três grandes valores cariocas: Moacir (ex-Olaria); Geraldo (ex-Bonsucesso); Dodô (ex-Bonsucesso); Dodô dos aspirantes na ponta esquerda).

O CHEQUE VEM DE AVIÃO

Ponto final no caso Flamengo-Peru. A temporada foi definitivamente cancelada. Os rubro-negros exigiram o pagamento do cheque de dez mil dólares, depositados na Embaixada do Brasil. Os peruanos tentaram não pagar, mas perderam a questão, com os argumentos do representante do tricampeão, José Julio Caldegall. Assim, para liquidar o assunto, o cheque de dez mil dólares chegará amanhã domingo, pela Panair do Brasil. Tudo resolvido.

HOMENAGEM JUSTA A SOLICH

Os telegramas de Assunção revelam as homenagens que os paraguaios prestaram ao treinador Fleitas Solich, tricampeão carioca pelo Flamengo. As homenagens foram-lhe mais justas, porque, na verdade, o técnico rubro-negro é o maior representante do futebol guarani em nosso país. Três anos no Flamengo e três títulos conquistados. Dizem bem os paraguaios, quando consideram Fleitas Solich "genuino representante paraguaio no Brasil".

OUTRO DISPENSADO PELO AMÉRICA

Como já dissemos, primeiro foi Ochoa, o jogador dispensado pelo América. O clube de Campos Sales está vivendo um período dos mais dramáticos, com a questão de jogadores que passaram da idade de aspirantes e não podem ser aproveitados no time de cima. Muitos querem ser dispensados embora tècnicamente sejam eficientes. Agora, outro que entrou em acôrdo com o grêmio rubro, foi o médio Didi. Elemento útil, com futebol, mas que o América não o poderá manter em suas fileiras. Outros nomes surgirão. A lista é grande.

HOJE, SÁBADO, AS 14,30 HORAS NAS LARANJEIRAS

16.000 Jovens Atletas no Desfile Inaugural dos "JOGOS INFANTIS"

Sempre Crescendo o Sucesso da Maravilhosa Iniciativa de Mário Filho e do "Jornal dos Sports" — Horário e Programa da Cerimônia Inaugural, Sob a Presidência do Chefe da Nação, Dr. Juscelino Kubitschek

Os "VI Jogos Infantis" estão destinados a superar tudo que antes se viu em competições do gênero. E' o idealismo de Mário Filho que triunfa, materializado nessa magnífica realização que é a Olimpíada da Criança Brasileira.

Anualmente o Desfile de Abertura dos "Jogos Infantis" marca um acontecimento festivo e brilhante. Personagens de belas alegorias, as crianças do Brasil dão à parada o clima poético e sugestivo dos contos de fadas.

O CERIMONIAL DOS "JOGOS INFANTIS"

O cerimonial de abertura está assim organizado: a) Apresentação do Côro Orfeônico das Escolas da Prefeitura do Distrito Federal, com 5.000 vozes; b) Desfile das representações das séries de clubes e colégios, encabeçado pelas Bandas do Batalhão de Guardas, Fuzileiros Navais, Banda da Cidade, Banda da Polícia Militar e Banda da Aeronáutica; c) Formatura de tôdas as representações disputantes no gramado; d) Hino Nacional Brasileiro, cantado por todos os presentes; e) Entrada do Fogo Simbólico e Iluminação da Pira Olímpica, tendo como protagonista a atleta mais eficiente de 1955; f) Declaração da abertura dos "JOGOS" pelo Presidente Juscelino Kubitschek; g) Hasteamento da Bandeira dos "IGOS"; h) Juramento do atleta; i) Saudação aos atletas participantes dos "JOGOS"; j) Desfile final, com a retirada das representações. O Desfile inaugural dos "JOGOS" vale como competição, apontando-se, não só as representações campeãs das séries de clubes e colégios, mas, igualmente, as melhores balizas e porta-bandeiras de cada uma dessas mesmas séries. Aos vencedores são outorgados prêmios valiosíssimos.

O desfile de Abertura dos "VI Jogos Infantis", competição idealizada e transformada em realidade magnífica pelo talento e o idealismo de Mário Filho, reveste-se de brilhantismo inédito.

Porque é o ano do Jubileu do "Jornal dos Sports" e porque um contingente fantástico de 16 mil crianças concorrerá aos Jogos, garantindo êxito certo para a parada inaugural desta tarde, no Fluminense, excedendo por certo tudo que de mais brilhante se tem visto no gênero.

A geração que desabrocha, e de onde sairão os homens de amanhã, reviverá o cerimonial olímpico numa festa magnífica e de repercussão mundial.

S. Excia. o presidente Juscelino Kubitschek deverá interromper, temporàriamente, a viagem que comprendera pelo interior do país, para vir, especialmente, presidir à abertura desta formidável Olimpíada da Criança do Brasil.

Estão convidados, ainda, todos componentes do Corpo Diplomático, além dos Ministros de Estado, entre os quais o ministro Teixeira Lott pessoalmente convidado por Mário Filho e que, na mesma oportunidade, assegurou a sua presença à cerimônia.

Última Hora

ANO V — N.º 1482
RIO 28 DE ABRIL DE 1956

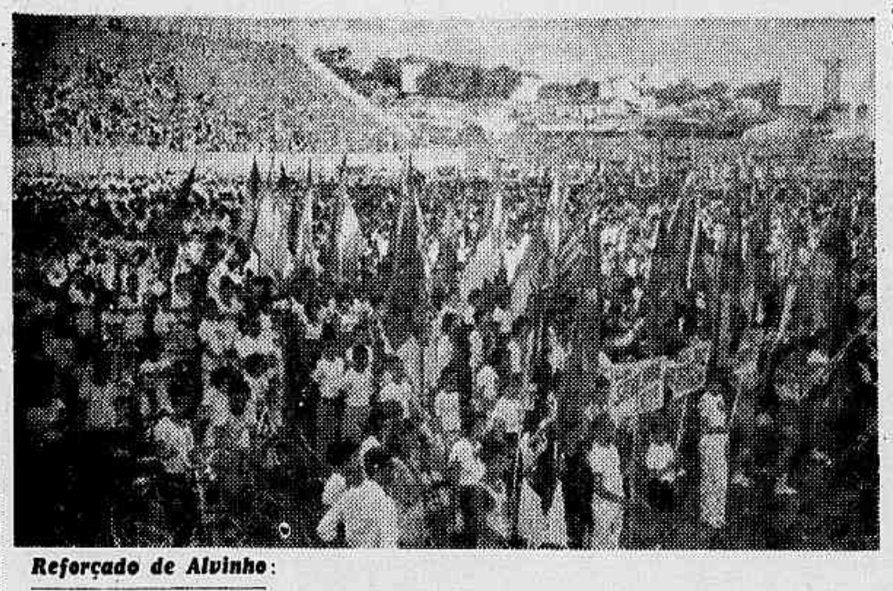

Reforçado de Alvinho:

SEGUE O AMÉRICA PARA LIMA

5.ª-Feira, Estréia Contra o Sport Boys — A Constituição da Delegação e a Escalação da Equipe Para o Primeiro Jôgo na Capital Peruana

Vai o América rumo à Lima uma longa temporada em gramados peruanos, enfrentando os fortes quadros daquele país. Os rubros tiveram ontem confirmação de sua temporada, sendo então tomadas tôdas as providências para o embarque hoje.

Alvinho, o Grande Reforço

Desfalcado de seu extraordinário meia, Alarcon, o América reforçou sua equipe para a temporada em Lima e nos outros países que visitará. Foi contratado o meia Alvinho, que não souberam aproveitar em São Januário. O atacante mineiro surge como o primeiro reforço em Campos Sales, para a campanha de 56, estreando nos jogos pelo exterior. Alvinho custou apenas 250 mil cruzeiros ao América, preço barato, pelo valor técnico do jogador.

A delegação do América, que segue rumo a Lima, está assim constituída: Chefe — O Grande Benemérito Fábio Horta; jornalista e locutor — Doalcey Camargo, da Rádio Continental; auxiliar — Osni do Amparo; massagista - Orayo de Morais; jogadores — Pompeia; Rubens, Edson, Ivan, Osvaldinho, Helio, Agnelo, Manecco, Canário Romeiro, Leonidas Alvinho, Ferreira, Olicio, Ramos, Ceninho, David, Nelsinho e Haroldo.

Estréia Com o Sport Boys

O primeiro jôgo do América será 5.a feira, contra o Sport Boys, que atuará reforçado de dois elementos do Chalaco e do Atletico Tobacco. Os rubros, de acordo com a informação de formação no primeiro compromisso, da seguinte maneira: — Pompeia — Rubens e Edson — Ivan, Osvaldinho e Hélio — Canário, Romeiro, Leonidas, Alvinho e Ferreira.

Osni, além de assistente do técnico, seguirá também como suplente de Pompeia, no arco.

O BOTAFOGO NA ESPANHA:

Amanhã em Barcelona Contra o Espanhol

O Adversário, é Sétimo Colocado no Certame da Espanha — Os Demais Jogos Dos Alvinegros, de Acôrdo Com o Calendário do Empresário, Até o Dia 10 de Maio

BARCELONA, 27 (De Canor Simões Coelho, especial para ULTIMA HORA — Depois da derrota de seis a dois sofrida em Budapeste, somente domingo próximo o Botafogo voltará a jogar. O empresário, que desencontrou todo o roteiro dos alvinegros, arrumou essa partida para dia 29, contra o Barcelona. A equipe do Botafogo, apesar do revés contundente sofrido frente os húngaros, se apresenta em boas condições físicas e técnicas para sua partida nesta cidade espanhola.

Já hoje, a notícia dada por José da Gama, que continua fazendo conluísão com os jogos do Botafogo, revela que o adversário não será o Barcelona. O Botafogo enfrentará o quadro denominado Espanhol, sétimo colocado da Primeira Divisão da Espanha. Terminou o campeonato neste país, sendo que os outros clubes foram excursionar, restando o Espanhol, para enfrentar o Botafogo.

Um dos pontos de indecisão do quadro alvinegro, está no arco. Pereyra Natero, na Inglaterra, foi um dos valores fortes do conjunto, assim como Amaury. Mas em Budapeste os dois goleiros estiveram falhos, sendo que, também a defesa se enterrou na marcação. Amaury nos parece melhor que Pereyra Natero, necessitando de maior experiência. Mas já desponta como um bom valor para a equipe.

No próximo dia 2, o Botafogo atuará em Valência, contra um adversário cujo nome não se sabe. Anunciam ser o próprio Valência, mas há o receio de que seja mudado tudo. O calendário arrumado para o Botafogo, na Espanha diz: dia 2 — Valência; dia 6 — Oviedo; dia 10 — Celta de Vigo (em Vigo).

AMANHÃ, DOMINGO

GRANDE SUCESSO PARA O "RALLYE" AUTOMOBILÍSTICO RIO-ITATIÁIA COUNTRY CLUBE

Às 7 Horas a Largada na Porta do Automóvel Clube — Uma Ginkana, Depois do Almôço — Valiosos Prêmios Aos Vencedores Das Provas Automobilísticas

Está despertando grande interêsse, entre os volantes cariocas, o "rallye" automobilístico da porta do Automóvel Clube à rua do Passeio, 90 à sede do Itatiáia Country.

Cêrca de vinte participantes deverão alinhar seus carros às 7 horas de amanhã, na porta do Automóvel Clube do Brasil.

A largada dos carros será dada precisamente a partir de 7 horas da manhã, com intervalo de um minuto para os carros da mesma categoria e de cinco minutos para os carros de categoria diferente.

Os participantes serão alinhados em três categorias: até 1.300 c. c.; de 1301 a 2.000 c.c. e acima de 2.000 c.c.

A média horária estabelecida para a primeira categoria é de 55 quilômetros horários; para a segunda categoria de 65 quilômetros horários e para a terceira categoria de 70 quilômetros horários.

O regulamento da "rallye" estabelece que será desclassificado o concorrente que parar no último quilômetro, procurando ganhar tempo para atender à média. No percurso haverá um posto de controle, apenas conhecido pelos organizadores.

Após a chegada será servido um almôço a todos os concorrentes e acompanhantes, oferecido pela diretoria do Itatiáia Country Clube.

Às 14 horas, como parte do programa esportivo, será realizada uma ginkana de que participarão desportistas de Itatiáia e participantes do "rallye".

O Itatiáia Country Clube, desejando dar maior brilhantismo à competição, conseguiu valiosa cooperação de casas comerciais, organizando assim uma grande lista de prêmios que serão distribuídos entre os vencedores do "rallye" e os vencedores da ginkana. Assim é que dentre os prêmios podemos destacar um rádio de cabeceira, no valor de 3.000 cruzeiros; um liquidificador, no valor de 2.500 cruzeiros máquina fotográfica hobiflex com "flash" no valor de 10.000 cruzeiros; uma geladeira portátil, no valor de 1.000 cruzeiros; uma cafeteira elétrica, no valor de 2.500 cruzeiros; um relógio de mêsa no valôr de 2.000 cruzeiros e muitos outros prêmios de valor, além de taças e medalhas.

NELSON RODRIGUES FALA DA PAIXÃO EM FUTEBOL

UMA ALMA PARA O "SCRATCH"

1 Quando o "scratch partiu daqui ia num fatalismo meio bovino, como se a Europa fôsse o matadouro. A cidade estava, então, com a idéia fixa da "melhor de três". Não se falava noutra coisa; era um histerismo universal. Apostava-se no América, apostava-se no Flamengo e ninguém ligava para o "scratch". O embarque da delegação não podia ser mais deserto e mais merencóreo. Ficou provado que, no futebol brasileiro, a seleção brasileira nada representa diante do clube.

2 Só depois que se decidiu a "melhor de três", é que o público começou a pensar num "scratch" que, alhures, representava o Brasil, por trancos e barrancos. Digo representava e já acrescento: — mal. De fato, houve, no problema do "scratch", uma série de erros fatais, que envergonhariam um passarinho. Primeiro, o plantel escolhido. O Sr. Flávio Costa deixara, de fora, o belo, o esplêndido time do América. Nenhum rubro convocado, nem mesmo Edson. Além disso, criou-se, dentro da representação, uma mentalidade suicida. Segundo o Sr. Flávio Costa, o quadro estava preparado também para a derrota. Já o brasileiro é um triste, um deprimido, um assombrado. Se lhe dizem que a derrota não tem importância; se retiram da derrota todo o seu conteúdo dramático; se dão à derrota uma naturalidade cordial, quase doce — está tudo perdido.

3 Ao mesmo tempo que se negava à derrota o seu caráter trágico, tirava-se da vitória tôda a importância e tôda a grandeza. Amigos, vamos raciocinar: — para que perder, para que vencer, se a vitória e a derrota são contingências normais, contingências naturalíssimas do próprio esporte? Anulando o que há de violento, desesperado e trágico no futebol, estávamos ferindo de morte, estávamos assassinando o estímulo do "scratch", estávamos esfriando emocionalmente os nossos jogadores. Outro êrro crasso e criminoso foi de despojar o "scratch" do seu caráter de representação nacional. Eis o que eu considero um duplo êrro, objetivo e subjetivo.

4 Até visualmente, até materialmente, a seleção estava, de fato, representando o Brasil. No seu uniforme, surgiam, insofismáveis, indubitáveis, o verde e o amarelo. "Brasil" era nome do time. Mas para evitar dúvidas, antes do jôgo, uma banda punha-se a tocar o Hino Nacional brasileiro. Ora, se as côres, se o nome do país, se o seu hino não têm expressão objetiva, vamos admitir o seguinte: — a nossa pátria é irrepresentável. Não haverá símbolo jamais, que possa suscitar o nosso sentimento patriótico. Objetará alguém que não é dando botinadas que se representa o Brasil.

5 Perdão: — é, sim. Basta que o jogador tenha a condição de brasileiro, e estará encarnando a pátria. Até bebendo um copo dágua, o brasileiro exerce, sem querer e sem saber, uma função representativa. E como brasileiro que êle mata a sêde. Pois bem: — criaram para o "scratch" uma situação única e realmente trágica. Uma vez que êle não se confunde com o Brasil, não traduz uma síntese de virtudes e defeitos nacionais, passa a não representar nada: — nem clube, nem país, nem coisa alguma. É o time de nada, o time de ninguém.

6 Os equívocos apontados tiveram o poder de retirar do "scratch" qualquer espécie de paixão. Transformaram-no numa equipe fria e irresponsável. Ora, eu ignoro se a alma existe. Só sei uma coisa: — no futebol, existe, sim. Eis a verdade, amigos: — não é com a pura técnica, com a pura tática, com a pura classe que se faz gôls. O jogador só faz gôl sob certas condições emocionais. O craque sem paixão, insusceptível de ganá, garra, desespêro, não consegue praticar um arremesso lateral, um tiro de meta, nada.

7 Eu sei que foi um êrro não substituir De Sordi pelo rijo, bravo e tremendo Pavão; sei que foi outro êrro a inclusão de Valter e Didi na mesma linha. Houve, porém, um êrro anterior e maior: — o de tirarem a alma do nosso "scratch". Para se vencer, perder e empatar com dignidade, é preciso, antes de tudo, alma. Fora disso, não há salvação. Sim, amigos — no momento o que importa é devolver a alma do "scratch". Em seguida, convencer os nossos jogadores de que êles são o Brasil de calção e chuteiras. E, por último, incutir-lhes no espírito que a derrota é uma calamidade nacional.